JASENG MEDICAL

이웃과 함께 어울러
행복한 사회를 만들다

2023

자생의료재단
사회공헌백서

자생의료재단
JASENG MEDICAL FOUNDATION

이웃과 함께 어울러
행복한 사회를 만들다

2023

자생의료재단
사회공헌백서

CONTENTS

자생의료재단
사회공헌백서

행복한 사회를 위하여
다양한 분야에서 나눔을
실천합니다.

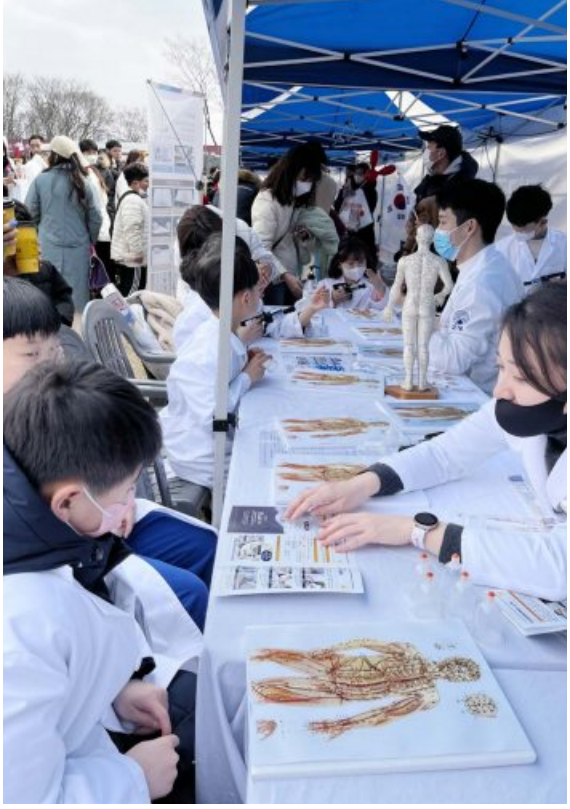

004 **발간사**
이사장 박병모

자생의료재단은?

006 자생의료재단 소개
007 자생의료재단 사회공헌 연혁
011 자생의료재단 사회공헌 활동 영역
012 자생의료재단 사회공헌 활동
016 언론이 본 자생의료재단 사회공헌 활동

PART. 01 의료지원

020 우즈베키스탄 해외 의료봉사
021 농업인 행복버스 농협중앙회 의료봉사
022 한국소비자원과 함께하는 의료봉사
023 강남구 이동노동자 쉼터 의료봉사
024 자생 환우와 함께하는 아름다운 동행
025 해외 의료봉사 후기

PART. 02 사회복지

030 고독사 위험가구 백미 지원
031 국가유공자 고독사 위험가구 여름나기 생필품 지원
032 현충원 묘역정화 봉사
034 수해지역 식사 및 위문품 전달
035 52사단 군 초급간부 위문품 지원
036 제11회 자생 희망드림 자선바자회
037 따뜻한 겨울나기 폐지수집 어르신 방한복 지원

PART. 03 교육장학

040 한의사 직업체험
041 자생 꿈 키움 장학금
042 제10회 자생 희망드림 장학금
044 우즈베키스탄 타슈켄트 부천대학교 장학금 지원
045 해외 사회공헌활동 수기

PART. 04 문화체육

048 자생 꿈나무 올림픽
050 아동 척추건강지킴이
051 자생 윈드림 관악단
052 장애인 선수단 지원
053 장애인 문학상 지원

PART. 05
지역사회

056 순직 유공자 가정 치료비 지원
057 군부대 환경개선 지원
058 강남구 이동노동자 쉼터 생수 지원
059 경찰소방안전후원연합회&대한사랑 현물 지원
060 자생 청소년 걷기대회 지원
061 광주 자생봉사단 창단
062 자생엔젤박스 전달

PART. 06
독립유공

066 생존 애국지사 한방주치의
067 귀환 국군포로 참전유공자 의료지원
068 6.25 참전유공자 의료지원
069 영주귀국 독립유공자 후손 주거지원
070 독립운동 학술연구 지원
071 독립운동가 콘텐츠 공모전
072 6.25 전쟁영웅 AI 사진 복원사업 지원
074 독립유공자 후손 역사탐방 지원
075 애국지사 문화정서비 지원

PART. 07
병원별 사회공헌

078 광주, 광화문, 노원, 대구, 대전, 목동, 부산, 부천, 분당, 수원, 안산, 울산, 인천, 일산, 잠실, 창원, 천안, 청주, 평촌, 해운대

PART. 08
자생봉사단

084 강남서초, 광주, 대전, 목동, 부천, 분당, 안산, 울산, 일산, 잠실, 창원, 청주, 해운대

PART. 09
학술연구

090 JSR 학술연구

| 발간사 |

2023년 한 해 동안 자생의료재단의 사회공헌사업에 많은 애정과 응원을 보내주심에 깊이 감사드리며, 우리 모두의 노력이 담긴 11번째 사회공헌백서를 발간하게 되어 매우 뜻깊게 생각합니다.

자생의료재단은 '긍휼지심(矜恤之心)'의 설립철학에 따라 우리 사회의 사각지대에서 도움을 필요로 하는 이웃들을 발굴하여 의료지원, 사회복지, 교육·장학, 문화·체육 등의 맞춤형 지원을 전개하였습니다.

나아가 2023년에는 자생의 치료를 필요로 하는 해외동포들을 위하여 코로나19 이후 첫 해외사회공헌활동을 추진하였습니다. 일제강점기 독립운동과 소련의 강제이주정책 등으로 우즈베키스탄에 살고 있는 고려인과 지역주민을 대상으로 한방치료를 지원하고 아동 척추건강교육 프로그램을 보급하였습니다.

다양한 사회공헌활동들이 사회 구석구석에 직접 전달되기까지는 든든한 동반자들이 있어 가능했습니다. 자발적 나눔을 실천해 준 우리 임직원과 13개 분원의 자생봉사단, 그리고 수많은 개인과 단체가 있었기에 손길이 필요한 이웃에게 적재적소에 큰 도움이 될 수 있었습니다. 사회공헌활동에 동행 해주신 모든 분들과 긍휼지심의 가치를 실현하고자 애쓰는 사회공헌실에 박수를 보냅니다.

한의사가 훌륭한 의술로 병을 치료하여 몸과 마음을 고치듯이, 자생의료재단은 향후에도 통증없는 사회, 행복한 사회 선양으로 따뜻하게 비춰 많은 이들이 자생력(自生力)을 품고 앞으로 나아갈 수 있도록 국내·외 사회공헌활동을 적극적으로 펼쳐나가겠습니다.
앞으로도 자생과 함께 긍휼지심의 가치를 우리 사회에 널리 전파할 수 있도록 많은 성원과 관심을 당부드립니다.

자생의료재단 이사장 박 병 모

“
자생의 손길을 필요로 하는
국내·외 이웃을 위해
자생의료재단이
늘 함께 하겠습니다.
”

재단법인 자생의료재단은 2000년 1월 21일 '사회 구석구석의 어려운 이웃들이 스스로 힘을 키워 자생할 수 있도록 사랑과 정성으로 돕자'는취지에 따라 설립된 비영리재단법인입니다. 보다 많은 사람들이 건강한 삶을 찾으실 수 있도록 의료기관을 운영하고, 의료사업을 통한 수익은 다양한 사회 공헌활동을 통해 사회에 환원하고 있습니다. 더 나아가 한의학의 발전을 위하여 한의학의 과학화·표준화·세계화를 목표로 한의학 R&D 사업을 진행하고 있습니다. 자생척추관절연구소를 주축으로 다양한 연구개발 활동을 꾸준히 진행하며 한의학의 우수성을 대한민국을 넘어 전 세계에 알리기 위해 노력하고 있습니다.

자생사회공헌

자생의료재단은 한의사가 훌륭한 의술로 병을 치료하여 몸과 마음을 고치듯이,
다양한 사회공헌 활동을 통하여 우리 이웃들의 몸과 마음을 치유하고 따뜻한 손길을 전하는 등불이 되고자 합니다.
몸과 마음이 허약해지면 스스로 힘을 되찾을 수 있을 때까지 누군가의 따뜻한 손길을 필요로 하듯,
자생의료재단은 우리 이웃들이 스스로 일어설 수 있는 자생력을 키울 수 있도록 자생한방병원과 협력하여
연중 지속적인 사회공헌활동 및 의료봉사활동, 무료진료 사업 등을 전개하고 있습니다.
저소득층, 농·어촌 의료소외 계층, 아동·청소년 등을 대상으로 수요에 맞는 맞춤형 사회공헌 활동을 통해
지역사회와 소통하고자 노력하고 있으며, 특히 고객·일반 시민들로 구성된 자생봉사단을 운영하여
나눔 문화를 확산하는데 앞장서고 있습니다.

자생의 약속

소통 지역사회와의 따뜻한 소통 + **실천** 체계적이고 지속적인 활동 + **나눔** 봉사를 통한 의료기관의 사회적 책임 실천 + **동행** 임직원과 고객이 함께하는 사회 공헌 + **전문성** 전문성을 갖춘 재능 나눔

분야별 사회공헌

의료지원	우리 이웃이 건강하고 행복한 삶을 누릴 수 있도록 가장 가까운 곳에서 언제나 함께합니다.
사회복지	복지사각지대에서 도움이 필요한 이웃들이 자생력을 되찾을 수 있도록 힘이 되겠습니다.
교육장학	미래의 꿈과 희망인 아동청소년이 건강하고 바르게 자라 글로벌 인재로 꿈을 펼칠 수 있도록 지원합니다.
지역사회	지역사회와 함께 건강하고 행복한 세상을 만들어가며 늘 끊임없는 봉사와 따뜻한 손길을 전하는 등불이 되고자 합니다.
문화체육	문화, 체육, 창의가 넘치는 아름다운 내일을 만들어가기 위해 재능 있는 아동, 청소년을 지원하는 행복한 나눔을 실천합니다.

2023

1월 히어로즈 패밀리 순직 유공자 가정 치료비 지원
국제 스페셜뮤직 & 아트 페스티벌 후원 감사패 수상

2월 군부대 체력단련실 환경개선지원
자생의료재단 - 국가보훈처 - 성균관대학교 6.25 전쟁영웅 사진 복원사업 협약
경찰소방안전후원연합회 위문품 지원(자생쌍화 3천만원 상당)

3월 독립운동가 콘텐츠 공모전 시상식
대한사랑학술원 현물 전달식
자생 청소년 걷기대회 지원(6월민주항쟁계승사업회)
고독사 위험가구 백미 지원(서울시 관악구, 동대문구)
3.1절 기념 한의사 독립운동가 체험관 운영(서대문 형무소 역사관)

4월 한의사 진로직업체험(강남 청담중학교)

5월 제 6회 자생 꿈나무 올림픽(광주광역시)
자생의료재단 - 국가보훈처 - KMI 국가유공자 고독사 위험가구 여름나기 생필품 전달
강남구 이동노동자 쉼터 생수 지원 및 한방 의료봉사
한국소비자원과 함께하는 한방 의료봉사(대전광역시)
고령농민대상 한방 의료봉사(전남 나주시)

6월 고령농민대상 한방 의료봉사(충남 공주시)
현충원 묘역정화 봉사(서울국립현충원)
고령농민대상 한방 의료봉사(제주도)

7월 수해지역 중식 및 자생쌍화 지원(충북 청주시)
정전 70주년 기념 6.25 전쟁영웅 사진복원 사진전
고령농민대상 한방 의료봉사(충북 남청주)
한의사 진로직업체험 (강남 세곡중학교)

8월 자생의료재단 - 우즈베키스탄 - 부천대학교 사회공헌 협약식
고령농민대상 한방 의료봉사(충남 홍성군)
여름맞이 어르신 삼계탕지원
8.15 광복절 기념 한의사 진로직험체험부스 운영
(서대문형무소역사관)
독립유공자 후손 역사기행 지원(민족화해협력범국민협의회)
고령농민대상 한방 의료봉사(충남 아산시)

9월 한의사 진로직업체험(강남 언북중학교)
고령농민대상 한방 의료봉사(충북 보은군)
고령농민대상 한방 의료봉사(충남 당진군)
자생의료재단 - 육군 52사단 사회공헌 협약 및 초급간부 위문품 전달
애국지사 정서문화지원금 전달(오성규 애국지사)

10월 제 11회 자생희망드림 자선바자회
고령농민대상 한방 의료봉사(충북 영동군)
한의사 진로직업체험(강남 압구정중학교)

11월 자생의료재단 해외 의료봉사 및 장학금 전달
(우즈베키스탄 타슈켄트 부천대학교)
광주 자생봉사단 창립
제 7회 자생 꿈나무 올림픽(성남시)

12월 자생의료재단 제10회 자생 희망드림 장학금 전달식
자생의료재단 서울시 폐지수집 어르신 방한복 전달식
자생의료재단 - 서울시 - 서울시사회복지협의회 사회공헌 협약
서울사회공헌대전 서울시 사회공헌활동 표창장 수상
(서울시사회복지협의회장)
자생의료재단 자생 엔젤박스 전달식(인천, 천안, 서울시 노원구)

2022

1월 저소득가정 아동청소년을 위한 '자생 꿈나무 영화제' 진행
2월 자생의료재단-대한사랑학술원 독립유공 논문지원 협약
자생의료재단-한국문학신문 장애인문학상 지원 협약
국가보훈처 국가보훈활동 감사패 수상(독립유공자 복지증진 공로)
대한노인회에 자생 쌍화차 전달
3월 동해안 산불 피해 복구 기금 5천만원 기부
저소득 청소년의 음악적 재능 후원 위한 '자생 원드림 관악단' 창단
4월 6.25 참전 경찰유공자회에 쌍화차 300박스 기부
농촌일손돕기 봉사활동(강원도 인제군)
5월 한국문학신문 장애인문학상 시상
농촌일손돕기 봉사활동(경기도 포천시)
독거 어르신에 혹서기 물품 지원(전국12개 시,구)
자생의료재단-한국청소년상담복지개발원 위기 청소년 지원을 위한 업무 협약
6월 청소년 한의사 진로직업 체험 (강남 세곡중학교)
자생의료재단-국가보훈처, 6.25참전유공자 의료지원 협약
고령농민대상 한방 의료봉사(충남 부여군)
7월 국제 스페셜 뮤직 & 아트 페스티벌 후원
고령농민대상 한방 의료봉사(제주시)
고령농민대상 한방 의료봉사(강원 강릉시)
8월 제5회 자생 꿈나무 올림픽(부산광역시)
고령농민대상 한방 의료봉사(충북 음성군)
고령농민대상 한방 의료봉사(충남 홍성군)
9월 자생의료재단, 고령농민대상 한방 의료봉사(충남 서천군)
10월 자생의료재단 - 국가보훈처, 귀환 국군포로 참전유공자 의료지원 협약
제10회 자생 희망드림 바자회 개최
저소득가정 여성청소년을 위한 자생 엔젤박스 전달 (전국 5개 시, 구)
11월 연평도 국가유공자·주민 대상 한방 의료봉사
고령농민대상 한방 의료봉사(충북 영동군)
자생의료재단-현대해상화재보험, 저소득 아동 척추건강 위한 사회공헌기금 전달식
자생의료재단- 서대문형무소역사관, 사회공헌 사업 협약
12월 제7회 사랑의 연탄나누기 봉사 (노원구 상계동)
제9회 자생 희망드림 장학금 전달
폐지 수집 어르신에 방한복 전달(서울시)
제13회 사랑의 김장 김치 나누기 행사

2021

1월 아름다운가게 임직원 기부물품 전달
강남구보건소 임시선별 진료소 격려물품 지원
2월 대한노인회 의료지원 협약
자생의료재단 - 국가보훈처 한방주치의 협약
3월 복사골요양원 생활용품 전달(부천)
4월 서울시 교육청 청소년 진로체험처 지정
코로나19 대응 유공 강남구청 감사장 수상
5월 자생의료재단 - 강남구진로직업체험지원센터 협약
소비자원과 함께하는 의료봉사(충북 진천)
6월 한의사 직업체험
아동 척추건강지킴이
농촌일손돕기(강원 인제)
국립서울현충원 묘역정화 봉사활동
7월 자생의료재단 - 전국지역아동센터협의회 아동 척추건강지킴이 협약
서울사회복지공동모금회 코로나19 극복 성금 전달(2천만원)
8월 자생의료재단 - 국가보훈처 영주귀국 독립유공자 후손 주거지원 협약
자생의료재단 - 국가보훈처 독립유공자 후손 의료지원 협약
자생엔젤박스 전달(울산남구청, 해운대구청, 창원시청, 청주시청, 안산시청, 대전서구청)
코로나19 극복을 위한 마스크 전달(해운대, 창원)
여름나기 독거노인 이부자리 전달(안산)
코로나19 극복을 위한 사랑의 마스크 나눔(부천)
독립유공 콘텐츠 공모전 시상식
9월 코로나19 취약계층 생활보약 전달(연평도)
코로나19 취약계층 안전건강키트 지원(부천)
코로나19 예방 성모영보수녀회 마스크 지원
코로나19 예방 마스크전달 가두 캠페인(부천, 안산, 울산, 청주, 강남, 잠실)
10월 코로나19 극복 국군장병 격려물품 전달(연평도)
자생의료재단 씨엠에스코리아 코로나19 물품지원 협약
자생의료재단 사회공헌활동 유공 해운대 구청 감사패 수상
제 9회 희망드림 자선바자회
11월 농협중앙회 남양주 와부농협 의료봉사
자생엔젤박스전달(성남시청)
12월 제 6회 사랑의 연탄나누기
자생의료재단 - 서울시 - 서울시사회복지협의회 폐지수집 어르신 방한용품 지원 협약
독립유공자 후손 장학금 전달식
기부문화 정착 유공 울산남구청 표창패 수상
아동청소년 사회공헌 활동 유공 전국지역아동센터협의회 감사패 수상
제 8회 희망드림 장학금 전달식
재가노인 특식지원(부천)

2020

1월 한국소비자원 감사패 수상
2월 코로나 19 예방 마스크 쓰기 캠페인
사회복지공동모금회 아동 척추건강지킴이 기부금 전달식
3월 자생의료재단 - 농협중앙회 농업인 행복버스 의료지원 협약
코로나 19 치료를 위한 대한한의사협회 임직원기부금 전달식
4월 자생 환우와 함께하는 아름다운 동행
코로나 19 결식아동을 위한 사랑의 도시락 만들기
5월 코로나 19 예방을 위한 지역아동센터 방역캠페인
6월 코로나 19 예방을 위한 전국자생한방병원 지역 내 지역아동센터 손 소독제 전달 (1만개)
7월 저소득가정 여성청소년을 위한 위생용품 전달식(부산, 창원)
8월 코로나 19 예방을 위한 자생 임직원 손 소독제 지원
코로나 19 예방을 위한 강남구 꿈 키움센터 방역캠페인
1차 수해지역 구호물품 전달식(충청남도 아산)
9월 2차 수해지역 구호물품 전달식(강원도 철원)
3차 수해지역 구호물품 전달식(광주광역시)
4차 수해지역 구호물품 전달식(충청북도 제천)
10월 제 8회 희망드림 자선바자회(비대면 온라인)
수해지역 어르신 건강증진을 위한 생활보약 전달(충청북도 제천)
독거노인 건강증진을 위한 한약 전달식
농촌일손돕기(강원도 횡성군)
11월 지역사회 의료봉사(충남 서천)
저소득가정 여성청소년을 위한 위생용품 전달식(성남)
제 12회 사랑의 김장김치 나누기
12월 제 5회 사랑의 연탄 나누기
제 7회 희망드림 장학금 전달식
독립유공자 후손 장학금 전달식
코로나 19 예방을 위한 전국지역아동센터협의회 소속 지역아동센터 400개소 손 세정제 전달 1만개
자생봉사단 우수자원봉사자 표창
부천시청 감사패 수상
부천시지역아동센터연합회 감사패 수상

2019

1월 제5회 자생 희망드림 장학금 전달식
2월 독립유공자 후손 100명 의료지원 선포식
3월 '자생 꿈키움 장학금' 전달 및 신준식 박사 특강
4월 '농업인 행복버스' 발대식 및 충남 보령 의료봉사
청주자생봉사단 창립
5월 제3회 자생 꿈나무 올림픽 개최(청주)
제4회 자생 꿈나무 올림픽 개최(대전)
6월 소비자원과 함께하는 강원 고성 의료봉사
농업인 행복버스 남거창 농협 의료봉사
저소득가정 여성청소년을 위한 위생용품 전달식(해운대구청)
호국보훈의달 기념 현충원 묘역 봉사
7월 독립유공자 후손 위한 신준식 장학금 및 특별생계비 지원 전달식
저소득가정 여성청소년을 위한 위생용품 전달식(창원의창구청)
저소득가정 여성청소년을 위한 위생용품 전달식(울산남구청)
'농업인 행복버스' 천안 아우내농협 의료봉사
'농업인 행복버스' 사천 서포농협 의료봉사
'농업인 행복버스' 괴산 군자농협 의료봉사
8월 부천시 독거노인 의료봉사 및 의료진료 업무협약식
농업인 행복버스 충남 당진 면천농협 의료봉사
9월 독립유공자 후손 장학사업 업무협약식
지역아동센터 송편나눔 행사
독립유공자 유족 장수사진 촬영
'농업인 행복버스' 충남 아산 배방농협 의료봉사
'농업인 행복버스' 충북 단양 북단양농협 의료봉사
'농업인 행복버스' 사천시 사천농협 의료봉사
10월 '농업인 행복버스' 함양군 함양농협 의료봉사
'농업인 행복버스' 충북 영동군 학산농협 의료봉사
'농업인 행복버스' 충북 충주시 충주농협 의료봉사
제7회 희망드림 바자회 개최
제4회 자생봉사단 워크샵
11월 저소득가정 여성청소년을 위한 위생용품 전달 및 업무 협약식 (성남시)
제 11회 사랑의 김장김치 나누기
'농업인 행복버스' 충남 서산시 운산농협 의료봉사
'농업인 행복버스' 경남 김해시 생림농협 의료봉사
12월 제6회 자생 희망드림 장학금 전달식
분당자생한방병원 분당자생봉사단 창립식
독립유공자회 유족회 효 글짓기 공모전 시상식
제4회 사랑의 연탄나누기 봉사
독립유공자 후손 장학금 전달식
사회복지공동모금회 장학금 전달식

2018

1월 제 4회 자생희망드림 장학금 전달식
2월 설맞이 사랑의 떡국 나눔
3월 인제농협 의료봉사
자생 글로벌 장학사업 장학증서 수여식
4월 아동 척추건강지킴이 사업 임직원 사회공헌기금 전달식
5월 제1회 자생 꿈나무 올림픽 개최(경기)
제2회 자생 꿈나무 올림픽 개최(서울)
궁중문화축전 '왕실내의원 체험' 한방진료 및 한방차 시음회
청소년 척추건강교육 'GROW UP! TOGETHER' 실시(안산 창촌초)
6월 호국보훈의 달 국립현충원 봉사활동
연천 푸르내마을 농촌일손돕기 봉사활동
저소득가정 여성청소년을 위한 위생용품전달식(경남권역)
7월 자생의료재단, 굿네이버스가 함께하는 '허리업 드림케어 프로젝트' 협약식
케이팜 귀농귀촌박람회 일산 킨텍스 의료부스 운영
한국소비자원과 함께하는 충북 괴산 의료봉사
8월 희망드림 대학생 봉사단 2기 출범식
9월 청소년 척추건강교육 'GROW UP! TOGETHER' 실시(서울 논현초)
자생의료재단 도농협동교류단 출범, 제1회 현장포럼(강릉시)
10월 강서구청과 함께하는 노인의 날 청춘드림 대축제
제6회 희망드림 자선바자회 개최
11월 효성그룹, 기아대책과 함께하는 '미소원정대' 베트남 해외의료 봉사
농협중앙회 도농협동공헌상 수상
자생의료재단-슛포러브캠페인, (사)한국백혈병소아암협회기금 전달식
제10회 사랑의 김장김치 나누기
12월 구세군자선냄비와 함께하는 아름다운 동행 한방차 나눔

2017

1월 제3회 자생 희망드림 장학금 전달식
지역아동센터 설 명절 음식 및 간식지원
환우와 함께하는 설맞이 떡썰기 대회
2월 저소득가정 여성청소년을 위한 위생용품 전달식(해운대, 울산)
KGC인삼공사와 함께한 인삼경작 농업인 의료봉사
3월 제4회 2017 자생 글로벌장학생 장학증서 수여식
희망드림장학생(긴급지원) 장학금 전달식
2016 자생의료재단 사회공헌백서 발간
4월 2017년 농업인 행복버스 발대식
사회복지법인 '함께걷는 아이들' 소외계층 문화지원 사업 업무협약식
안산자생봉사단 창립
5월 다문화 가정과 함께하는 한방의료봉사
6월 호국보훈의 달 국립현충원 한방의료봉사
한국소비자원과 함께하는 의료봉사
사단법인 36.5도와 함께하는 고려인, 외국인 노동자 의료봉사
올키즈스트라와 함께하는 환우들을 위한 힐링콘서트(강남)
7월 1사1촌 또 하나의 마을 만들기 당진고대농협 일손돕기
8월 1사1촌 또 하나의 마을 만들기 인제농협 의료봉사
지역아동센터 여름방학 한의사체험 행사
올키즈스트라와 함께하는 환우들을 위한 힐링콘서트(부천)
9월 압구정 주민센터 건강강좌
10월 강서구청과 함께하는 노인의 날 청춘드림 대축제
사단법인 시니어희망공동체와 함께하는 화성 고포리 의료봉사
11월 자생의료재단 아동 척추건강지킴이사업 서울시 사회공헌대상
한국메이크어위시재단 'INNOVATION IN FUNDRAISING AWARDS' 국제본부 특별상 수상
제9회 사랑의 김장김치 나누기
뜨끈뜨끈 사랑의 온돌나눔 연탄배달 봉사활동
12월 강남구청 지역사회공헌 감사장 수여(강남구 동별 어르신 잔치)
구세군자선냄비와 함께하는 아름다운 동행 한방차 나눔
한국백혈병소아암협회 기부금 전달식
올키즈스트라와 함께하는 환우들을 위한 힐링콘서트(논현신사옥)
대한사회복지회 서울영아일시보호소 현물기부 전달식

2016

1월 제2회 자생 희망드림 장학금 전달식
2월 다문화가정과 함께하는 전통문화체험 및 전통혼례 행사
3월 제3회 자생 글로벌장학생 장학증서 수여식
4월 '사랑의 하트 종이 접기 캠패인' 진행
2016년 농업인행복버스 발대식 및 경북 영천 금호농협 의료봉사
5월 강남구청, 사랑의열매 감사장 수여
6월 신규 병원(광주자생) 의료진 농촌의료봉사
7월 한국소비자원과 함께하는 강화도 의료봉사

7월 지역아동센터 여름방학 한의사 체험
8월 제1기 희망드림 대학생봉사단 발대식
2016 또 하나의 마을 만들기 강원도 홍천 의료봉사
한국인삼공사와 함께하는 강원도 홍천 의료봉사
서울시, 서울복지재단 아동 척추건강지킴이 사업 기부 협약식
9월 제5회 희망드림 자선바자회 개최
강서구청과 함께하는 노인의 날 청춘드림 대축제
10월 장애가정 청소년 두드림 장학사업 장학증서 수여식
제3회 자생봉사단 워크샵
포천농협과 함께한 사과수확 봉사활동
11월 올키즈스트라와 함께하는 환우들을 위한 힐링 콘서트
제8회 사랑의 김장김치 나누기 행사
2016년도 농촌사회공헌인증 획득
12월 2016년 대한민국 농촌재능나눔대상 국무총리 표창 수상
2016년 보건복지부 행복나눔인상 수상
뜨끈뜨끈 사랑의 온돌나눔 연탄배달 봉사활동

2015

2월 제1회 자생 희망드림 장학금 전달식
3월 강남복지재단 기부후원 감사장 수여
해운대구다문화가정지원센터와 함께한 다문화가정 우리문화투어
4월 서울시, 서울복지재단 - 자생의료재단 아동 척추건강지킴이 기부 협약식
5월 사랑의 열매 감사장 수여(희망드림 장학사업)
부천시 덕유복지관과 함께한 가정의 달 효 실천 행사
6월 호국보훈의 달 연평도 의료봉사
7월 도농교류의 날 정부포상, 신준식 이사장 국민훈장 모란장 수상
10월 제4회 희망드림 자선바자회 개최
청도군과 함께한 청도반시수확 농촌일손돕기 봉사활동
11월 효성그룹, 기아대책과 함께한 '미소원정대' 베트남 의료봉사
제7회 사랑의 김장김치 나누기
한국구세군 기부후원 감사패 수여
12월 서울시복지재단 기부자 감사패 수여

2014

- 제1회 자생글로벌 장학사업 실시(한의대생)
- 진도 여객선참사 재난대책 의료봉사 및 현지 지원활동
- 설, 추석 명절 이웃돕기 행사 실시
- 한국방송연기자협회와 함께하는 사랑나눔 의료봉사
- 빈곤가정 청소년을 위한 제3회 희망드림 자선바자회
- 김포사할린 영주귀국동포와 함께한 사랑의 겨울나기 봉사활동
- 제1회 자생 희망드림 장학사업 실시(고등학생)
- 세종대와 나눔봉사대상, 대한적십자 총재상 및 아름다운 대한민국인상수상
- 농촌사회공헌인증패 수여(농림수산식품부, 농촌사랑범국민운동본부

2013

- 사할린 동포를 위한 사랑의 한복전달
- 농업인 행복버스 의료지원 협약
- 동의보감 400주년 기념 희망나눔대축제 개최
- 희망디딤돌 청소년 진료지원 시행
- 한의사 직업체험 프로그램 시행
- 재단 지정기부금단체 승인
- 자생 환우와 함께하는 작은 음악회

2012

- 청원 자생봉사단 창립
- 미혼모를 위한 사랑의 배냇저고리 사업 시행
- 지역아동센터와 함께하는 여름방학 척추건강교실 시행
- 8·15 광복절 기념 독도횡단 행사 의료지원
- 구세군과 함께하는 아름다운 동행 캠페인
- 제8회 올해의 도시 - 어촌교류상 농림수산식품부 장관상 수상

2011

- 추나약물 '신바로캡슐' 개발, 식약청 승인
- 울산 자생봉사단 창립
- 잠실 자생봉사단 창립

2010

- 강남 자생봉사단 창립
- 자생 네트워크 직원봉사단 발대식
- 안산 자생봉사단 창립
- 해운대 자생봉사단 창립
- 대전 자생봉사단 창립2009
- 자생의료재단 사회공헌실 설립
- 목동자생봉사단 창립
- 일산 자생봉사단 창립

2009~1999

2007
- 부천 자생봉사단 창립

2005
- 육공단의 신경재생, MRNA 관련 미국특허 획득

2003
- 신바로메틴 미국특허 획득

2001
- 디스크 특효성분 신바로메틴 발견

2000
- 자생의료재단 설립
- 복지부 재단법인 부설연구소 인가

1999
- 자생의료재단 등록
- 자생생명공학연구소 설립

01 의료지원

우리 이웃이 건강하고 행복한 삶을 누릴 수 있도록 가장 가까운 곳에서 언제나 함께합니다.

농어촌 의료봉사 / 해외 의료봉사 / 꿈나무 의료지원
지역사회 의료지원 / 자생 환우와 함께하는 아름다운 동행

02 사회복지

복지 사각지대에서 도움이 필요한 이웃들이 자생력을 되찾을 수 있도록 힘이 되겠습니다.

사랑의 김장김치 나누기 / 사랑의 연탄 나누기
희망드림 자선바자회 / 고독사 위험가구 백미 지원
현충원 묘역정화 봉사 / 수해지역 지원

03 교육장학

미래의 꿈과 희망인 아동청소년이 건강하고 바르게 자라 글로벌 인재로 꿈을 펼칠 수 있도록 지원합니다

자생 꿈 키움 장학금 / 자생 희망드림 장학금
자생 척추건강교육 / 한의사 직업체험 / 자생 글로벌 장학금

04 문화체육

창의가 넘치는 아름다운 내일을 만들어 가기 위해 재능 있는 아동, 청소년을 지원하는 행복한 나눔을 실천합니다.

자생 꿈나무 올림픽 / 아동 척추건강지킴이
자생 윈드림 오케스트라 / 장애인 선수단 지원
자생 꿈나무 영화제 / 국제문화행사 지원

05 지역사회

지역사회와 함께 건강하고 행복한 세상을 만들어가며 늘 끊임없는 봉사와 따뜻한 손길을 전하는 등불이 되고자 합니다.

순직 유공자 유가족 치료비 지원 / 자생 엔젤박스 전달
지역사회 물품 지원 / 자생 봉사단
폐지 수집 어르신 방한복 지원 / 농촌 일손 돕기

06 독립유공

독립운동에 몸 바친 영웅들의 발자취를 되돌아보고 애국애민정신과 긍휼지심을 기릴 수 있도록 독립유공 사업을 펼쳐 나가겠습니다.

생존 애국지사 한방주치의 / 6.25 참전 유공자 의료지원
영주귀국 독립유공자 후손 주거지원 / 6.25 전쟁영웅 AI 사진 복원사업 지원 / 독립영웅 콘텐츠 공모전 / 독립운동 연구
애국지사 문화정서비 지원 / 독립유공자 후손 역사탐방 지원

자생의료재단 - 국가보훈처 - 성균관대학교 6.25 전쟁영웅 사진복원사업 협약

자생의료재단은 2023년 2월 14일 성균관대학교 600주년 기념관에서 '불멸의 6.25 전쟁 영웅, 청년으로 돌아오다' 사업 업무협약식을 진행하였습니다.

이번 사업은 6.25 전쟁 당시 찍은 국군, 유엔군 참전용사의 흑백사진을 AI 얼굴 이미지 복원과 안면 복원기술로, 70년 전 자유 수호 영웅의 젊은 시절 모습을 새롭게 기억하자는 취지로 추진하였습니다.

복원된 사진은 액자로 제작, 참전용사 유족에게 전달하고, 액자 사진은 정전 70주년 (7월 27일)을 전후해 별도로 전시할 예정입니다.

앞으로도 재단은 대한민국의 자유를 지키기 위해 목숨을 바쳤던 영웅들을 기억하고 지속적으로 사회공헌 활동을 펼쳐 나가겠습니다.

자생의료재단 - 우즈베키스탄 - 부천대학교 사회공헌 협약

자생의료재단은 2023년 8월 25일 부천대학교에서 자생의료재단 - 우즈베키스탄 - 부천대학교와 함께 현지 한방의료봉사 및 아동 척추건강교육 프로그램 보급을 위한 업무협약을 체결 했습니다.

이날 행사에는 부천대학교 한정석 총장, 우즈베키스탄 유아 일반교육부 신 아그리피나 제1차관(유아교육청장) 등 각 기관 주요 인사들이 참석했습니다.

협약에 따라 각 기관은 글로벌 협력체계를 구축하고 지속적인 교류를 펼쳐가게 됩니다. 또한 자생의료재단은 오는 11월 우즈베키스탄에서 척추관절 환자들을 대상으로 의료봉사와 함께 아동 건강교육 프로그램을 보급하며 현지 장학생들을 선발하여 장학금을 지급할 예정입니다.

앞으로도 재단은 글로벌 사회공헌활동을 통해 세계 속의 자생의료재단이 될 수 있도록 다양한 사회공헌 활동을 펼쳐나가겠습니다.

자생의료재단 - 서울시 - 서울시사회복지협의회 사회공헌 협약

자생의료재단은 2023년 12월 5일 서울시청에서 서울시 사회공헌 활동에 대한 서울시사회복지협의회장 표창 수상 및 자생의료재단 - 서울시 - 서울시사회복지협의회 간의 사회공헌 공동협약을 체결하였습니다.

앞으로도 재단은 민, 관이 함께 다양한 사회공헌 활동을 통하여 기업 시민으로서 책임을 다하겠습니다.

52사단 군 사회공헌 및 복지지원 감사장 수상

자생의료재단은 2023년 9월 14일 52사단에서 민·군 사회공헌 협약을 체결하였습니다.

이번 협약에 따라 양 기관은 협력 관계를 구축하고 상호 계획 중인 사회공헌 활동에 인력, 의료 서비스, 후원 물품 등을 적극 지원할 계획입니다.
또한, 협약식과 함께 불철주야 조국 수호에 힘쓰는 초급 간부들의 사기 증진과 건강 관리를 위해 녹용 한약 100BOX를 기부하였으며 52사단은 감사의 마음으로 감사장을 수여해 주었습니다.

앞으로도 재단은 민, 군이 협력하여 다양한 사회공헌 활동으로 함께해 나가겠습니다.

www.jaseng.co.kr

잠실 자생한방병원, 순직경찰관 유가족과 범죄피해자 의료지원
송파경찰서-잠실자생한방병원 업무협약식

작년 농어촌 1280여명에 의료봉사...자생의료재단 백서 발간

청주자생한방병원, 장마철 대비 농업인 대상 한방의료봉사

자생의료재단 "한국 공공 도서관에서 '한의학 건강강좌' 열린다"

자생한방병원, 경로의 달 맞아 충청·경기 어르신에 한방의료봉사

자생한방병원, '제11회 자생 희망드림 자선바자회' 성료

지역아동센터 어린이 및 관계자 450여명 참여... 13개 종목서 경쟁 펼쳐

"라흐맛(고마워요) 코레야! 라흐맛 자생!"

자생한방병원, 최경주재단과 의료 후원 협약 체결
최경주 재단 골프 꿈나무 의료 후원 협약식

자생의료재단, 공상 경찰·소방관에 3000만원 상당 쌍화차 기부
더The 안전한 사회구현을 위한 정책
2023.02.03 (금) 14:00
자생의료재단
30,000,000원

news1
6-25 참전영웅 AI 기술활용 복원사업 업무협약식

아름다운 사랑의 실천

이웃의 건강한 삶과
더 나은 일상을
누릴 수 있도록
언제나 함께합니다.

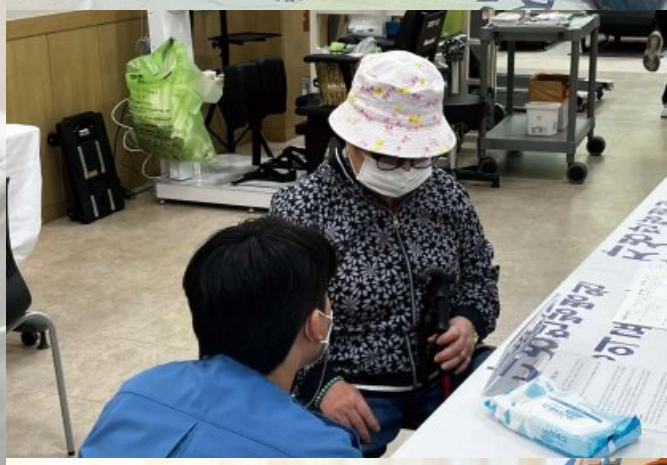

PART

01

의료지원

우즈베키스탄 해외 의료봉사

농업인 행복버스 농협중앙회 의료봉사

한국소비자원과 함께하는 의료봉사

강남구 이동노동자 쉼터 의료봉사

자생 환우와 함께하는 아름다운 동행

해외 의료봉사 후기

01
우즈베키스탄 해외 의료봉사

자생의료재단은 2023년 11월 23일부터 25일까지 우즈베키스탄의 수도 타슈켄트에서 현지 고려인 및 주민을 대상으로 의료봉사를 실시하고 아동 척추건강 교육 프로그램을 보급하였습니다.
23일에는 국립 122번 유치원을 찾아 100여 명의 아동에게 자생 성장체조를 시연하며 교육을 진행하였으며 이는 공영방송인 'O ' ZBEKISTON 24'가 뉴스로 취재해 보도할 정도로 현지의 관심이 뜨거웠습니다.
또한 24일과 25일에는 현지 주민과 고려인 300명을 대상으로 한방 침과 한약, 파스를 제공하며 의료봉사를 실시하였습니다.
앞으로도 재단은 우즈베키스탄을 시발점으로 삼아 해외 의료봉사를 통한 글로벌 의료지원 활동을 통해 세계로 뻗어나가는 자생이 될 수 있도록 힘차게 나아가겠습니다.

02

농업인 행복버스 농협중앙회 의료봉사

자생의료재단은 2023년 5월부터 11월까지 농협중앙회와 함께 강원, 충북, 충남, 전남, 제주도 등 12개 지역에서 농어촌 고령 어르신 1,920명을 대상으로 재단 임직원 및 의료진 등 144명의 자원봉사자가 함께하여 의료봉사를 진행하였습니다.

상담 및 예진을 통한 개인 맞춤 침 치료와 더불어 한방파스 및 약 처방을 통해 정성과 성의를 다하여 봉사를 진행하였습니다.

앞으로도 재단은 의료사각를 비롯 전국 어디든 자생이 필요한 곳을 찾아 어르신들이 건강하고 행복한 노후를 보내실 수 있도록 최선을 다하겠습니다.

구분	2011	2012	2013	2014	2015	2016	2017	2018	2019	2020	2021	2022	2023	계
봉사횟수	24	14	15	22	16	20	30	21	17	1	2	8	12	202
진료인원	4,934	3,510	6,280	8,250	4,730	3,544	5,048	3,817	3,144	200	235	1,290	1,920	46,902
참여인원	267	158	232	303	190	276	324	216	194	16	26	100	144	2,446

03

한국소비자원과 함께하는 의료봉사

자생의료재단은 2023년 5월 10일 대전 동구에 위치한 '행복한 어르신 복지관'에서 한국소비자원과 함께 소비자보호 사각지대 행사에 참여해 의료봉사를 실시하였으며 이날 행사에는 다양한 기관이 참가해 소비자 피해 교육, 이동 상담, 자동차 및 가전 무상점검 등 다양한 지원이 이루어졌습니다. 재단은 대전자생한방병원과 함께 대전 동구 어르신들을 대상으로 침 치료, 약, 파스 등을 제공하며 어르신들의 건강과 행사의 만족도를 높이는데 기여하며 의료 사회공헌 활동을 실천하였습니다.
앞으로도 재단은 의료사각지대 어르신들의 건강과 행복을 위해 항상 최선을 다하겠습니다.

04

강남구 이동노동자 쉼터 의료봉사

자생의료재단은 2023년 5월 12일 역삼역 강남구 이동노동자 쉼터 오픈식에서 이동노동자들을 위한 의료봉사를 실시하였습니다.
이동노동자들이란 배달, 택배, 대리기사 등 업무장소가 일정하지 않고 이동하면서 근무하는 노동자들로 우리 생활에 꼭 필요한 분들이라 할 수 있습니다. 또한 재단은 의료봉사와 더불어 강남구 이동노동자 쉼터 2곳에 3개월간 이동노동자들을 위한 생수를 지원하기로 하는 등 상생 사회공헌 활동을 펼쳤습니다.
앞으로도 재단은 지역사회에서의 자생의 역할을 실천하기 위해 함께하고 상생하는 다양한 사회공헌활동을 추진해 나가겠습니다.

05

자생 환우와 함께하는 아름다운 동행

자생의료재단은 경제적인 이유로 치료에 어려움을 겪고 있는 자생 환우들에게 조금이나마 도움을 드려 일상생활의 복귀를 돕고 건강한 삶을 응원하고자 2020년부터 '자생 환우와 함께하는 아름다운 동행'을 시작하였습니다.
올해까지 4년 째인 아름다운 동행은 총 79명의 환우들과 함께하여 2억 3천 7백만 원 상당의 의료지원을 지원하였습니다.
앞으로도 재단은 긍휼지심을 실천하기 위해 주위에 어려운 분들의 손을 잡아 동행하고 상생할 수 있도록 다양한 의료지원 사업을 펼쳐 나가겠습니다.

해외 의료봉사 후기

분당자생한방병원

장동진 한의사

**"사마르칸트에
자생의 정신과 미래를 심고 오다"**

자생의료재단 소속으로 우즈베키스탄에 공헌할 수 있는 기회를 얻음에 감사드립니다. 아직도 생생한 기억이 가득합니다. 자생 1, 2, 3체조를 알리고 한의사 체험을 진행하면서 초롱했던 아이들의 눈 속에서 배움에 대한 열망을 보았고, 자생력을 지닌 우즈벡의 밝은 미래를 보았습니다.
자생료재단의 사명은 사회적으로 고통받고 소외된 이웃들이 몸과 마음의 병을 치유해 스스로 재기할 수 있도록 '자생력'을 키워주는 것이라 배웠습니다. 우즈벡을 넘어서 의료사각지대에 단순한 도움을 넘어서 긍휼지심으로 치료에 전념하여 도움될 수 있도록 노력하도록 하겠습니다.

BUNDANG JASENG MEDICAL

JAMSILL JASENG MEDICAL

잠실자생한방병원

안수라 주임간호사

처음 가보는 해외봉사이기도 했고, 우즈베키스탄 언어나 문화에 대해 잘 몰랐기에 현지 분들이 우리를 좋아해 주실지, 봉사를 하며 실수를 하진 않을지 많은 걱정을 하고 갔는데, 이런 고민들이 무색할 정도로 즐거운 시간이었습니다.
현지 부천대 관계자분들과 봉사자 학생들의 많은 도움으로 수월하게 봉사할 수 있었고, 함께 했던 자생의 사회공헌팀과 한의사, 간호사 선생님들이 각자의 자리에서 열심히 하는 모습을 보며 저도 더욱 열심히 봉사할 수 있었습니다.
언어가 통하진 않아도 치료를 받은 우즈베키스탄 사람들의 호전된 모습과 만족스러운 표정을 보며 뿌듯했습니다. 길지 않은 시간이었지만 뜻깊고 값진 경험이었습니다.

부천자생한방병원

주아람 간호사

처음 우즈베키스탄 봉사 대원으로 선정되었을 때, 저는 저의 버킷리스트인 '해외봉사활동'을 이룰 수 있다는 사실에 너무 기뻤습니다. 설렛지만 처음 뵙는 분들이 많아서 어색하기도 했습니다. 하지만, 다들 뜻이 맞아서 일까요? 금세 친해졌고, 지금 돌이켜보면 이렇게 좋은 분들과 함께했다는 사실에 정말 감사합니다. 함께 하면서 신민식 위원장님을 비롯해, 의료진들의 환자에 대한 진심과 열정 그리고 따뜻한 마음을 느꼈습니다.
'우즈베키스탄', 처음에 낯설게 느꼈지만 그곳에서 많은 고려인을 뵙고, 저희를 통역해 줬던 부천대 한국어경영학과 학생들을 생각하면 지금은 무척 친근하게 느껴집니다.
국제무역업을 하여 한국의 한강뷰 아파트에서 살고 싶다는 부천대 남학생이 가장 기억이 남네요. 그 학생의 반짝이는 눈을 보면서 저의 인생을 돌아보기도 했고 열정이 있는 그 나라가 조금은 부러웠습니다. 정말 뜻깊은 시간이였습니다.
앞으로도 우즈베키스탄 봉사활동이 자생에서 계속 이어져 많은 분들이 뜻깊고 활기를 얻을 수 있기를 바랍니다.

BUCHEON JASENG MEDICAL

잠실자생한방병원

두왕위 물리치료사

이번 자생의료재단을 통해서 우즈베키스탄 의료봉사를 다녀왔습니다.
막연하게 지구본에서만 보던 나라를 눈으로 직접 경험해보니
아는게 전부가 아니구나를 느낀 색다른 경험이 되었습니다.
특히나, 자생의료재단의 우수한 k-한의학을 알릴 수 있는 기회가 될 수 있어
좋았었고 자생한방병원에서 만든 성장체조클리닉 세미나도 진행해 볼 수 있어
더욱 k-한의학에 자부심을 느낀 좋은 시간이였습니다!!!

잠실자생한방병원

심희진 수간호사

국: 국가가 없다면 한의학도 없다.
위: 위 구절은 신홍균 독립운동가의 명언입니다.
선: 선조의 가르침을 다방면으로 계승하는 자생의료재단
양: 양지바른 한의학 문화를 선도하는 자생력의 힘을 믿습니다.

2023년 우즈베키스탄 해외 의료봉사는 제게 국위선양이었습니다. 우즈베키스탄은 의료기술이 다소 낙후되어 적극적인 치료가 어렵다고 들었습니다.
병이 생기기 전에 예방이 최선인 경우도 많습니다.
그런 의미에서 우즈베키스탄 유아들에게 자생 척추건강 체조를 알린 것은,
척추질환 예방을 위한 중요한 씨앗을 심고 온 일입니다.
우즈베키스탄의 새싹들이 받아들인 이 작은 씨앗이 자라, 미래에 울창한 숲이 되어 줄 것이라고 생각합니다. 중앙아시아에 자생을 알리는 사회공헌업무에 함께 할 수 있어서 보람 있는 시간이었습니다.

잠실자생한방병원

손유정 한의사

자생의료재단의 첫 우즈베키스탄 해외 의료 봉사에 함께 참여할 수 있어
정말 뜻깊고 감사하게 생각합니다. 우즈베키스탄 현지인분들과 고려인분들을 진료
하며 언어가 통하지 않아도 진심이 통하는 경험을 했고, 머나먼 땅 우즈벡에서도
MSAT와 같은 자생만의 치료법으로 금방 금방 통증이 호전되어
놀라워하시는 환자분들을 보며 기쁘기도 했고 정말 뿌듯했습니다.
앞으로도 좋은 기회로 한의학을 해외에도 널리 알릴 수 있는 장이 많이 열리길 바랍니다.
이번 우즈벡 의료봉사를 준비하고 기획해 주신 모든 분들께 감사합니다.

부천자생한방병원

심현진 한의사

우연히 찾아온
행복의 기회

2021년 입사 이후 눈앞에 닥치는 일들만 해내기도 벅찬 하루하루를 보내곤 하였습니다.
그러던 어느 날 갑자기 우연히 우즈베키스탄 봉사활동 지원자를 뽑게 되었고 운이 좋게 제가 그 기회를 얻게 되었습니다.
첫날은 가볍게 숙소에서 짐을 풀고 앞으로 있을 의료 봉사활동에 대해서 모여서 회의를 하였습니다. 회의 시에 의료진들이 모여 각자 치료의 방식에 대해서 의견을 나누고 막히는 환자에 대해서도 서로 조언을 구했습니다.
처음에 막막했던 진료 봉사가 함께 풀어나가니 훨씬 부담도 줄고 다른 의료진의 열정에 감동을 하기도 하였습니다.
의료 봉사 당일에는 부천대에서 경영학과를 전공하고 있는 '아노라'라는 친구가 통역을 도와주었는데 이미 일주일 전부터 의료용어를 달달 외워올 정도로 준비가 완벽한 친구였습니다. 함께 환자분을 맞이하고 가끔은 손짓, 발짓도 마다하지 않고 증상을 설명하면서 진료를 보았습니다.
말이 직접적으로 통하지 않아도 환자분이 어떤 불편함을 호소하는지 느낄 수 있었습니다.
우즈베키스탄에 처음 온 저희를 믿고 치료에 잘 따라와 주셔서 감사했습니다.
의료봉사는 2일밖에 진행되지 않고 지속적으로 치료를 할 수 없는 상황이라서 자생에서 배운 MSAT를 적극 사용하였고 즉각적인 반응을 보여 환자들의 만족도도 굉장히 높았습니다.
침치료가 처음이신 분, 지속적으로 침치료를 받아 보신 분들도 모두 한방치료를 좋아해 주시는 모습을 보고 한의사인 저도 더 큰 자부심을 가지고 치료를 진행할 수 있었습니다. 제가 한의사가 되고 가장 행복했던 순간이었습니다.
앞으로 자생에서 더 많은 의료봉사가 진행되면 좋겠고 더 많은 수련의들이 꼭 경험해봤으면 좋겠습니다.
항상 함께 발 벗고 나서준 우리 멋진 팀원들 정말 감사합니다.

강남자생한방병원

김미령 국제진료팀 원장(한의사)

부천대학교가 지난 2018년 우즈베키스탄에 분교를 열었는데, 자생에서 타슈켄트 부천대학교(BUT)와 인연이 닿아 저도 운 좋게 2023년 11월 사회공헌실 의료봉사에 참여를 할 수 있었습니다. 여기에 신 아그리피나 우즈베키스탄 유아 일반교육부 차관님까지 가세해 자생의 기존 '아동 척추건강지킴이' 사업을 확장해 우즈벡 아이들에게 척추건강 체조 및 건강교육 프로그램을 개발해 보급하고, 한의사 직업체험도 진행하며, 의료봉사 면에서도 "K-고등직업교육"과 "K-메디"의 대단한 한-우 합작 프로젝트였습니다.
특히 화이팅 넘치게 본인의 몫을 일당백 하는 봉사단원들과 BUT 학생들을 보며 느끼는 바가 많았습니다. 사전에 러시아어/우즈벡어/한국어 통역이 가능한 학생을 섭외해 초진기록지에 증상을 한국어로 번역해 타이핑해서 출력하고, 환자들을 10분 단위로 예약해서 사전에 배정된 의료진에게 안내를 하는 등 체계적 시스템을 잘 구축한 일사분란함에 감탄을 하며, 저도 진료를 더 열심히 하는 원동력이 되었습니다.
동작침법으로 치료실에서 어깨나 무릎 가동범위가 바로 회복되는 환자들을 보며 뿌듯함도 느끼고, 고려인뿐 아니라 침이 익숙하지 않은 환자들도 통증이 호전되는 것을 보며 의미 있는 의료봉사에 함께 할 수 있어서 영광이었습니다^^ 좋은 기회를 주시고, 기획, 준비와 진행에 홍보까지 고생을 너무나 많이 하신 재단 사회공헌실에 감사드립니다.

행복 나눔
기쁨 더하기

작은 나눔의 손길이 모이면
이웃에게 꿈과 희망이
될 수 있습니다.
따뜻한 관심이 기적을 만듭니다.

PART

02

사회복지

고독사 위험가구 백미 지원

국가유공자 고독사 위험가구 여름나기 생필품 지원

현충원 묘역정화 봉사

수해지역 식사 및 위문품 전달

52사단 군 초급간부 위문품 지원

제11회 자생 희망드림 자선바자회

따뜻한 겨울나기 폐지수집 어르신 방한복 지원

01

고독사 위험가구 백미 지원

자생의료재단은 2023년 3월 8일 서울시 사회복지협의회에서 1인 가구와 독거노인 등 고독사 위험이 높은 가구를 지원하기 위해 백미 10kg 300포대를 기탁하였습니다.
자생나눔 백미는 관악구와 동대문구에 거주하는 고독사 위험가구에 각 150포씩 총 300포대가 전달되었습니다.
앞으로도 재단은 사회문제를 극복하고 이겨내기 위해 복지사각지대를 찾아 사회공헌활동을 펼쳐 나가겠습니다.

02

국가유공자 고독사 위험가구 여름나기 생필품 지원

자생의료재단은 2023년 5월 23일 강남자생한방병원에서 국가유공자분들 중 국가보훈처에서 선발한 고독사 위험 500가구를 대상으로 여름나기 위문품을 전달하였습니다.

물품은 자생의료재단에서 생필품 500세트, KMI 한국의학연구소에서 이불 500세트를 지원하여 최근 사회적 문제로 심각하게 대두되고 있는 고독사 위험가구에 조금이나마 도움을 드리고자 지원하게 되었습니다.

국가를 위해 희생하시고 노력하신 유공자분들의 노고를 잊지 않고 보답하기 위해 앞으로도 재단은 다양한 기관들과 함께 실질적 도움이 되는 사회공헌활동을 추진해 나가겠습니다.

03

현충원 묘역정화 봉사

자생의료재단은 2023년 6월 22일 호국보훈의 달을 맞아 국립서울현충원에서 묘역정화 봉사활동을 실시하였습니다.
이번 봉사활동은 강남, 잠실 자생봉사단이 참여하여 유난히 뜨거웠던 햇살 아래에서 땀방울을 뚝뚝 흘리며 손가락에 물집이 잡히고 손바닥의 색이 물들때 까지 열심히 묘비를 닦고 잡초를 정리하였습니다.
앞으로도 재단은 국가와 민족을 사랑하고 나라를 지키기 위해 소중한 목숨을 걸고 희생하신 분들을 위해 다양한 사회공헌활동으로 지원하고 예우를 갖추기 위해 노력하겠습니다.

봉사단

04

수해지역 식사 및 위문품 전달

자생의료재단은 2023년 7월 31일 이번 수해로 큰 피해를 입은 충청북도 청주시 오송읍에서 수해 이재민을 위한 식사 및 건강 회복을 위한 자생 쌍화차 100Box를 전달하였습니다.

이번 봉사는 청주 자생 임직원 및 청주, 부천 자생봉사단 30여 명과 함께 오송읍 이재민들을 위해 카레를 만들어 제공하였으며 수해복구에 지친 심신을 위로하고자 자생 쌍화 100BOX를 함께 전달하였습니다.

이재민들이 하루빨리 일상생활로 복귀하는데 조금이라도 힘이 되었기를 바라며 앞으로도 재단은 지역사회의 아픈 곳을 어루만져 주며 지역병원으로서의 역할에 충실하며 사회공헌 활동을 펼쳐나가겠습니다.

05

52사단 군 초급간부 위문품 지원

자생의료재단은 2023년 9월 14일 52사단에서 자생의료재단 - 육군 52사단 사회공헌 협약과 함께 불철주야 조국 수호에 힘쓰는 군 초급 간부들의 사기 증진과 건강 관리를 위해 녹용 한약 100BOX를 기부하였습니다.
앞으로도 재단은 나라의 안보를 책임지는 주춧돌로서 건강한 신체와 정신을 바탕으로 힘든 군 생활을 지속해낼 수 있도록 민·군 사회공헌 활동을 지속하여 추진하겠습니다.

06

제11회 자생 희망드림 자선바자회

자생의료재단은 2023년 10월 27일 JS타워 주차장에서 저소득 청소년 장학금 마련을 위한 제11회 자생 희망드림 자선바자회를 개최하였습니다.
이날 바자회에는 재단 및 자생한방병원 임직원, 자생봉사단 등 60여 명이 함께하여 기부물품 판매, 먹거리 코너 운영, 경매, 추첨 행사 등 풍성하게 진행되었습니다.

지역주민 등 약 400여 명이 방문하여 뜻깊은 나눔에 동참해 주었으며 바자회 수익금은 저소득 청소년 장학금지원 사업인 '자생 희망드림 장학금'으로 활용될 예정입니다.
앞으로도 재단은 미래 사회의 주역인 청소년들에게 든든한 희망이 될 수 있도록 다양하고 꾸준한 나눔을 통해 사회공헌 활동을 실천해 나가겠습니다.

07

따뜻한 겨울나기 폐지수집 어르신 방한복 지원

자생의료재단은 2023년 12월 29일 서울특별시사회복지협의회에서 따뜻한 겨울나기 사업의 일환인 서울시 폐지수집 어르신 방한복 전달식을 진행하였습니다.

이번 사업은 2021년 서울시와 협약을 맺고 23년까지 서울시 25개 구 내에서 폐지수집을 하시는 어르신을 대상으로 1년 500벌씩 3년간 총 1,500벌의 방한복을 지원하는 것으로 추운 겨울 폐지수집 등 야외활동을 하시는 어르신들이 조금이나마 추위를 막고 따뜻하게 활동하실 수 있는 겨울을 선물해드렸습니다.

앞으로도 재단은 지역사회와 상생하는 사회공헌 활동을 펼쳐 함께하는 사회를 만들 수 있도록 지속적으로 사회공헌활동을 실천해 나가겠습니다.

미래를 위한 희망드림

미래의 꿈,
아동·청소년에게
안정적이고 즐거운 교육환경을
제공합니다.

PART

03

교육장학

한의사 직업체험

자생 꿈 키움 장학금

제10회 자생 희망드림 장학금

우즈베키스탄 타슈켄트 부천대학교 장학금 지원

해외 사회공헌활동 수기

01
한의사 직업체험

자생의료재단은 2023년 3.1절과 8.15광복절을 기념하여 서대문형무소 역사관에서 2번의 한의사 독립운동가 체험관 운영과 강남구 중학생을 대상으로 4번의 한의사 직업체험 등 한의사 진로직업체험 프로그램 6건을 실시하였습니다.
한의학의 기본 개념부터 한의사가 되는 방법, 척추측만증 검사, 침 놓기 실습, 수료증 수여까지 다양한 프로그램으로 진행하였으며 실생활에서 혈 자리를 통한 응급처치 방법 등을 소개하며 체험효과를 극대화할 수 있었습니다.
앞으로도 재단은 아동 청소년들이 꿈을 찾는 여정에 동행하여 올바른 길잡이가 될 수 있도록 다양한 교육 프로그램으로 함께 지원해 나가겠습니다.

02

자생 꿈 키움 장학금

자생의료재단은 자신의 꿈을 갖고 이루기 위해 학업에 정진하고 있는 인재를 찾아 지원하는 '자생 꿈 키움 장학사업'을 실시하고 있습니다.
1기로 선발된 경희대 한의학과 한진석 학생에게는 2019년 입학부터 2024년 졸업까지 전액 등록금을 지원하고 있으며 2024년 본과 4학년이 되기까지, 한진석 학생은 대한민국 인재상, 한의학회의 미래인재상을 수상하는 등 학내외에서 모범을 보였습니다. 자생의료재단 사회공헌사업에 크게 공감해 자생 꿈나무 올림픽, 사랑의 연탄나누기 등 봉사활동에도 적극적으로 참가하고 있으며 다른 장학생의 인턴십 기간에 운영진으로 참여해 행사를 돕는 등 장학사업의 선순환에도 기여하며 인재로 성장하는 중입니다.
앞으로도 재단은 자신의 꿈을 찾아 노력하는 인재가 완성성 인재로 거듭날 수 있도록 다양한 장학사업을 바탕으로 적극 지원해 나가겠습니다.

03

제10회 자생 희망드림 장학금

자생의료재단은 2023년 12월 전국 19개의 자생한방병원에서 총 57명의 희망드림 장학생을 선발하여 제10회 자생 희망드림 장학금 전달식을 실시하였습니다.
희망드림 장학금은 지난 10월 임직원들의 기부물품으로 마련된 희망드림 자선바자회의 수익금과 기부금을 통해 마련되어 전달되었으며 학생들의 학업에 필요한 비용으로 사용되게 됩니다.
앞으로도 재단은 청소년들이 학업에 열중하여 꿈을 이룰 수 있도록 다양한 장학사업을 실천해 나가겠습니다.

자생 희망드림 장학 증서 수여식
2023년 12월 29일(금) 오후 2시

꿈을 향해 나아가는 청소년을 위한
자생 희망드림 장학생 장학증서 수여식
재단법인 자생의료재단
일산 자생한방병원

자생 희망드림 장학금 전달식
인천 자생한방병원

04

우즈베키스탄 타슈켄트 부천대학교 장학금 지원

자생의료재단은 2023년 11월 23일부터 25일까지 우즈베키스탄의 수도 타슈켄트에서 의료봉사와 더불어 자생 성장체조 보급, 어린이 한의사 직업체험, 장학금 전달 등 다양한 글로벌 사회공헌 활동을 실시하였습니다.
특히, 11월 25일 우즈베키스탄 현지 유치원교사 200명을 BUT(부천대학교 타슈켄트)으로 초빙하여 자생 성장체조를 교육하는 시간을 갖고 더불어 고려인 학생 격려 및 우수인재 양성을 위한 1,000만 원의 장학금을 전달하였습니다. 앞으로도 재단은 글로벌 인재 육성을 통한 자생력 전파를 위해 해외 장학사업 등 다양한 활동을 실천해 나가겠습니다.

해외 사회공헌활동 수기

부천대학교
김형렬 평생교육원장

"자생의료재단, 부천대학교와 우즈베키스탄 타슈켄트에서 '독립운동가'이신 선친의 뜻을 기리는 사회공헌활동을 함께하다"

한의사이셨던 독립운동가의 후손이 설립한 자생의료재단과 독립운동가가 세운 민족대학인 부천대학교가 협력하여 힘든 환경을 이겨내고 살아오신 우즈베키스탄 고려인 동포들에게 한의학에 의한 의료지원 및 장학금 전달을 통해 한민족으로서의 자긍심을 고취시키기 위하여 지난 11월 22일부터 27일 동안 우즈베키스탄 타슈켄트에서 실시하였던 사회공헌 활동은 독립운동가가 세운 양 기관에게 있어서 선친의 숭고하신 뜻을 이어 받고 기리는 또 다른 의미의 '나라사랑' 이었습니다.

사회공헌활동은 우즈베키스탄 아동들에게 자생의료재단에서 단독으로 개발한 '자생 1, 2, 3성장체조'를 교육하고 성장체조교실을 운영하여 유치원 교사들을 교육하였으며, 거동이 불편한 분들을 정성껏 진료하고 치료하는 의료 활동으로 진행되었습니다.

이번 시회공헌활동에서 부천대학교는 우즈베키스탄 현지 의료진료를 위한 Base Camp로 타슈켄트 부천대학교 장소 제공과 현지 의료지원 대상자 모집 및 지원인력 확보 그리고 후원 대상자 선발 등의 역할을 담당하였습니다.

이번 의미 있는 활동은 우리 독립운동가가 설립한 양 기관이 협력하여 우리 한민족인 우즈베키스탄 현지 고려인 커뮤니티와의 관계 활성화와 우즈베키스탄 정부와의 우호적 협력관계를 더욱 돈독히 하는데 기여하였다고 생각합니다.

자생의료재단이 운영하고 있는 '자생 메디바이오센터'에 가면 칠예가 전용복님의 옻칠회화 '심의(心醫)-어머니의 사랑'이라는 대형 작품이 제일 먼저 눈에 들어옵니다.

"정성껏 약을 다리는 어머니의 사랑, 그것이 곧 일등 의사요. 심의이다."

<신준식 박사, 자생의료재단>

작품 앞에 서면 어릴 적 어머님을 추억하게 됩니다.

밝은 내일의 꿈을 열다

아이들의 건강한 삶을
만들어 가기 위해
재능있는 아이들을 발굴하여
지원합니다.

PART

04

문화체육

자생 꿈나무 올림픽

아동 척추건강지킴이

자생 윈드림 관악단

장애인 선수단 지원

장애인 문학상 지원

01

자생 꿈나무 올림픽

자생의료재단은 2023년 5월 27일 광주광역시 효천물빛노닐터 운동장과 11월 4일 분당시 탄천변 제1체육공원에서 제6, 7회 자생 꿈나무 올림픽을 실시하였습니다.
제6회 자생 꿈나무 올림픽에서는 광주지역아동센터 30개 기관 아동 350명, 광주자생한방병원, 대학생 봉사자 등 약 450명이 참석하였으며 사회복지발전에 기여한 공로를 인정받아 광주시의회로부터 표창장을 수상하였습니다.
또한 7회 자생 꿈나무 올림픽에서는 성남시 지역아동센터 21개 기관의 어린이 350여 명을 비롯하여 재단, 분당자생한방병원 임직원 및 봉사단 등 총 450명이 함께 했습니다.
참가 어린이들은 4개 팀으로 나뉘어 체육 13개 종목 및 한의사 직업체험 프로그램과 기념품 등 다양하고 푸짐한 상품으로 행사를 즐겼습니다.
앞으로도 재단은 미래 세대인 어린이들이 희망을 키우며 건강하게 자랄 수 있도록 다양한 사회공헌 사업을 기획 및 실행하며 더욱 적극적인 관심과 노력을 기울이겠습니다.

02
아동 척추건강지킴이

자생의료재단은 2011년부터 신체활동이 부족하고 바르지 못한 자세를 갖기 쉬운 저소득가정 아동들이 건강하게 성장할 수 있도록 '아동 척추건강지킴이' 사업을 진행하고 있습니다.
2023년에는 서울, 경기지역아동센터 30곳을 대상으로 약 900명의 아동, 청소년들에게 BMI 측정, 척추건강교육 및 체조, 체육활동 등을 통해 아이들의 몸과 마음이 튼튼하게 자랄 수 있도록 지원하였습니다.
앞으로도 재단은 아동들의 건강하고 올바르게 자랄 수 있도록 척추건강 길잡이가 되도록 하겠습니다.

아동 척추건강지킴이

센터
30개(서울, 경기)

아동
900명

2023년도 기준

구분	2011	계
2011	8	256
2012	9	208
2013	5	180
2014	7	230
2015	10	200
2016	10	225
2017	10	215
2018	10	188
2020	10	300
2021	20	340
2023	30	900
계	129	3,242

03

자생 윈드림 관악단

자생의료재단은 2022년부터 2024년까지 3년간 자생 윈드림 관악단을 창단 및 지원하였습니다. 윈드림 관악단은 부천시 지역아동센터 청소년 35명으로 구성되어 재단은 관악단원들에게 클라리넷, 플루트, 색소폰 등 악기교육 및 합주레슨을 지원하고 2024년 1월에는 전 단원들에게 방한복을 선물해 주기도 하였습니다.

앞으로도 재단은 청소년들이 본인의 장기를 발휘하여 다양한 분야로 진출하여 성장할 수 있도록 지속하여 문화지원 사업을 펼쳐나가겠습니다.

04 장애인 선수단 지원

자생의료재단은 장애인 고용문화 확산과 장애인 스포츠 발전에 기여하기 위하여 2019년부터 장애인 운동선수를 채용하여 장애인 스포츠단을 운영하고 있습니다. 현재 그 인원은 24명으로 장애인 선수들이 각 분야에서 운동에 매진하여 각종 대회에서 입상할 수 있도록 지원하고 있습니다.
재단의 지원을 받고 있는 장애인 선수들은 전문 트레이너와 함께 안정적인 환경에서 체계적인 운동 스케줄을 소화하면서 각종 대회에 참가하며 성과를 보이고 있습니다.

자생 장애인스포츠단 현황

인원

총 24명 (남20명, 여4명)

종목

14개

2023.12.31. 기준

구분	계
농구	3
볼링	3
수영	3
탁구	3
축구	2
쇼트트랙	2
배드민턴	1
사격	1
사이클	1
아이스하키	1
역도	1
육상	1
태권도	1
파크골프	1
총 합계	24

05
장애인 문학상 지원

자생의료재단은 2023년 4월 26일 한국문학신문사에서 제4회 전국장애인문학상 시상식에 후원사로 참석하여 시상을 하였습니다.
전국장애인문학상은 장애인들의 문화생활과 창작활동을 지원하기 위해 4회째 열리고 있으며 재단은 2022년부터 2024년까지 3년간 후원 협약을 맺고 지속 지원하고 있습니다.
앞으로 재단은 장애인들의 건강한 심신과 정서적 발전을 위해 다양한 방향의 사회공헌 활동을 실천해 나가겠습니다.

행복한 삶의 선한 영향력

온정의 에너지를 나눠요.
행복 나눔을 통해
지역 이웃과 더불어 사는
세상을 만들어 갑니다.

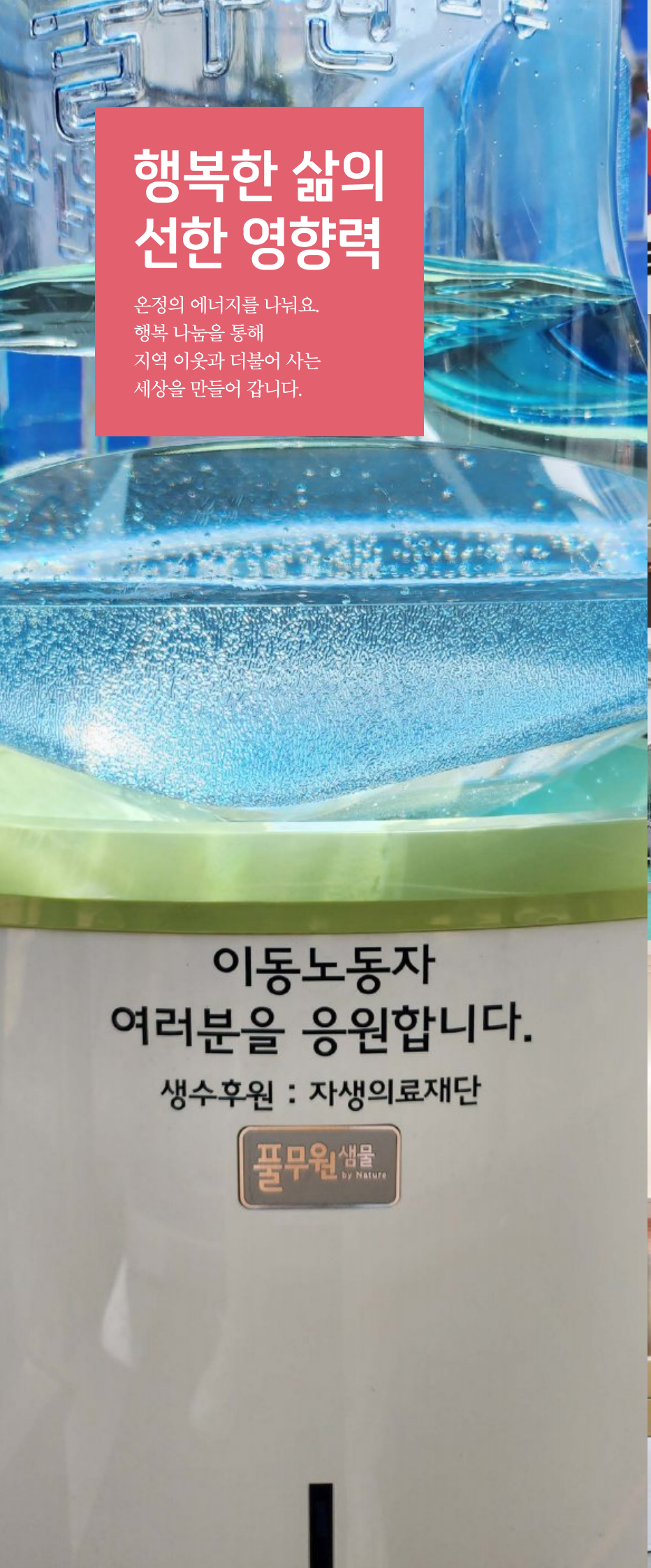

PART

05

지역사회

순직 유공자 가정 치료비 지원

군부대 환경개선 지원

강남구 이동노동자 쉼터 생수 지원

경찰소방안전후원연합회&대한사랑 현물 지원

자생 청소년 걷기대회 지원

광주 자생봉사단 창단

자생엔젤박스 전달

01

순직 유공자 가정 치료비 지원

자생의료재단은 2023년 1월 6일 서울시 보훈지청에서 경찰 순직 유공자 가정에 지원금 1천만 원을 전달하였습니다.
이번 지원금은 전몰, 순직 군경 가족 돌봄사업 '히어로즈 패밀리' 사업 대상자로 한강 투신자 수색 중 순직한 故 유재국 경위 유족에게 전달되었습니다
앞으로도 재단은 긍휼지심을 실천해 나라를 위해 헌신하신 분들을 지원하는 일에 지속적인 관심을 갖고 추진해 나가겠습니다.

02
군부대 환경개선 지원

자생의료재단은 2023년 2월 22일 육군 6019부대에서 군부대 병영환경개선을 위해 용사 체력단련장 거울 교체를 지원하였습니다.
용사들이 더 나아진 환경에서 체력을 키워 무사히 군 생활을 마치고 전역하여 사회에서 당당하게 사회 구성원으로서 역할을 할 수 있길 바라며 앞으로도 재단은 다양한 분야의 사회공헌 활동을 펼쳐 나가겠습니다.

03

강남구 이동노동자 쉼터 생수 지원

자생의료재단은 2023년 5월 12일 역삼역 강남구 이동노동자 쉼터 오픈에 맞춰 이동노동자들이 쉼터에서 쉬며 마실 수 있는 생수 3개월 분량을 지원하였습니다.
이동노동자들이란 배달, 택배, 대리기사 등 업무장소가 일정하지 않고 이동하면서 근무하는 노동자들로 우리 생활에 꼭 필요한 분들이라 할 수 있습니다.
앞으로도 재단은 지역사회 곳곳에서 사회를 지탱하기 위해 열심히 일하시는 분들을 위해 함께하는 사회공헌 활동을 실천해 나가겠습니다.

04

경찰소방 안전후원연합회 &대한사랑 현물 지원

자생의료재단은 2023년 2월 3일 국회의사당 국회의원관에서 경찰소방안전후원연합회에 3천만 원 상당에 자생 쌍화차를 전달하였습니다.
전달된 자생 쌍화차는 공익 업무를 수행하다 사고를 당한 공상 경찰 및 소방관들에게 전달될 예정입니다.
또한 2023년 3월 17일에는 대한사랑 학술원에서 독립운동과 대일항쟁기 등 역사 문화와 관련된 학술연구를 실시하고 있는 연구진과 관계자들을 위한 현물 전달식을 진행하였습니다.
앞으로도 재단은 지역사회 곳곳에서 본연의 임무를 다하며 지역사회의 상생과 발전의 주춧돌이 되는 분들을 위하여 기업 시민으로서 어려움을 해소하고 건강을 증진하는데 기여할 수 있도록 다양한 사회공헌 활동을 펼쳐나가겠습니다.

05
자생 청소년 걷기대회 지원

자생의료재단은 2023년 3월 10일 6월 민주항쟁계승사업회에서 자생 청소년 걷기대회 후원금 전달식을 진행하였습니다.
후원금은 청소년들의 척추 건강을 위한 바른 걷기 운동에 사용될 예정입니다.
앞으로도 재단은 청소년들의 건강 활동 지원을 통해 나라의 척추인 청소년들이 올바르고 튼튼하게 자랄 수 있도록 최선을 다하겠습니다.

06

광주 자생봉사단 창단

자생의료재단은 2023년 11월 7일 광주 더파크림에서 자생의료재단의 13번째 자생봉사단인 광주자생봉사단 창립식을 개최하였습니다.
광주자생봉사단은 광주지역아동센터연합회 회장 등의 경력을 바탕으로 한 박미아 회장 등 총 25명으로 구성되어 광주지역에서 자생의 지역사회와의 상생을 위해 다양한 봉사를 진행할 예정입니다.
13번째 자생봉사단이 창립되었고 나아가 21개 병원 모두 자생봉사단이 창립되어 자생의 사회공헌 활동을 함께하는 그날까지 자생의료재단은 기업시민으로서의 역할과 책임을 다해 다양한 사회공헌 활동으로 함께 나아가겠습니다.

07

자생엔젤박스 전달

자생의료재단은 2023년 11월 24일부터 12월8일까지 저소득 여성 청소년들을 위한 자생엔젤박스 전달식을 진행하였습니다.
2017년부터 진행해 온 자생엔젤박스 사업은 저소득 여성청소년이 신체적 변화에 대해 건강하게 대처할 수 있도록 여성위생용품을 전달하는 사업으로 올해는 인천만월종합사회복지관, 서울시 노원구청, 천안시청에서 각 100명씩 총 300명의 여성청소년들에게 3천만원 상당에 위생용품을 전달하여 지원받은 여성청소년이 1년 간 위생용품을 걱정 없이 사용할 수 있도록 지원하였습니다. 특히 인천자생한방병원은 지역사회와 연계하여 사회공헌 활동을 추진하고자 인천만월종합사회복지관과 업무협약을 체결하고 지역사회 사회공헌 활동을 추진할 예정입니다.
앞으로도 재단은 여성 청소년을 비롯 다양한 계층과 복지 사각지대에 있는 소외계층을 위하여 더욱 더 의미있는 상생 사회공헌 활동을 실천해 나가겠습니다.

만월종합사회복지관
저소득가정 여성청소년 위생용품 지원
자생엔젤박스 후원물품 전달식
자생의료재단

자생의료재단 기부금품 전달식
저소득가정 여성청소년 위생용품 지원
여성위생용품
1,000만원상당 기탁

여성위생용품
1,000만원 상당 기탁

지역복지 향상을 위한
업무협약식

만월종합사회복지관

잊지 못할 빛의 보답

독립유공자의 헌신을 기억하며,
의료지원을 통해
더 의미있는
나눔을 실천합니다.

PART

06

독립유공

생존 애국지사 한방주치의

귀환 국군포로 참전유공자 의료지원

6.25 참전유공자 의료지원

영주귀국 독립유공자 후손 주거지원

독립운동 학술연구 지원

독립영웅 콘텐츠 공모전

6.25 전쟁영웅 AI 사진 복원사업 지원

독립유공자 후손 역사탐방 지원

애국지사 문화정서비 지원

01
생존 애국지사 한방주치의

자생의료재단은 2021년 3월부터 국가보훈처와 '생존 애국지사 한방주치의' 협약를 맺고 진료를 실시하고 있습니다.
애국지사란 독립운동을 위해 일제에 항거한 사실이 있는 분으로서 그 공로로 건국훈장, 건국표장 또는 대통령 표창을 받은 분들 중 생존하셔서 독립을 맞이한 분들 뜻하고 있으며 자생의료재단은 애국지사 분들이 거주하는 인근 지역의 자생한방병원 병원장들이 직접 생존 애국지사를 정기적으로 방문해 침 치료, 한약 처방 등 한방주치의로서 의료 서비스를 지원하고 있습니다.
생존 애국지사 한방주치의 활동은 애국지사 분들이 생존해 계시는 날까지 지속적으로 지원할 예정입니다.
앞으로도 재단은 나라를 위해 헌신하신 지사님들을 포함하여 다양한 보훈 활동과 함께 사회공헌 활동을 펼쳐나가겠습니다.

02

귀환 국군포로 참전유공자 의료지원

자생의료재단은 2022년 10월 26일 국가보훈처와 함께 귀환 국군포로 참전 용사를 위한 의료지원 협약을 바탕으로 국군포로 참전유공자와 더불어 미망인 분들까지 총 24명을 대상으로 지속하여 의료지원을 실시하고 있습니다. 1994년 고 조창호 중위의 귀환을 시작으로 2010년까지 자력으로 귀환한 국군포로 참전유공자는 80명으로 현재까지 생존해 있는 분은 13명 뿐입니다. 앞으로도 재단은 시간이 지남에 따라 예우하고 보답할 수 있는 시간의 부족함을 느끼며 앞으로 건강한 노후를 보내실 수 있도록 최선의 예우와 존경을 담아 의료지원을 지속해 나가겠습니다.

03

6.25 참전유공자 의료지원

자생의료재단은 2022년 6월 27일 국가보훈처와 6.25 참전유공자 의료지원 협약을 체결하였으며 이를 바탕으로 2022년 8월부터 2023년 8월까지 국가보훈처의 추천을 통해 6.25 참전유공자 100명을 대상으로 개인당 300만 원 상당의 진료를 지원하였습니다.
앞으로도 재단은 지금의 대한민국을 있게 해 준 참전용사를 예우하는 사회적 분위기를 조성하고 나라를 위해 헌신한 국가유공자들을 잊지 않기 위해 지속적으로 사회공헌 활동을 펼쳐 나가겠습니다.

04

영주귀국 독립유공자 후손 주거지원

자생의료재단은 2021년부터 국가보훈처와 영주귀국 독립유공자 후손 주거지원 에 대해 협약을 맺고 해외에서 거주하다 영주 귀국한 독립유공자 후손의 국내정착에 도움을 주기 위해 재단에서 직접 주택 2동을 지원하여 비용부담 없이 가족단위로 거주할 수 있도록 공간을 마련해주었습니다.
이를 통해 한국에 대한 신뢰감과 편의를 제공하여 빠른 정착유도를 통해 독립유공자 후손이 조금이나마 편안하게 지낼 수 있었습니다.
앞으로도 재단은 독립유공자 및 후손이 알맞는 대우를 받을 수 있는 사회적 분위기 정착을 위해 다분야에서 사회공헌 활동을 펼쳐 나가겠습니다.

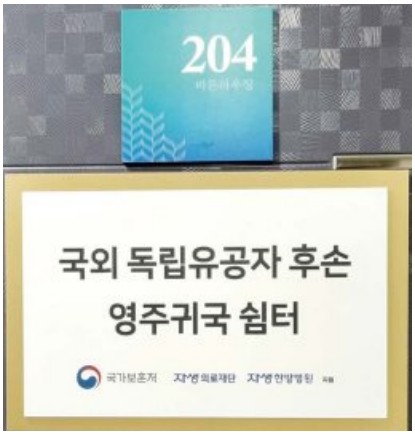

05

독립운동 학술연구 지원

자생의료재단은 2022년 1월 18일 대한사랑학술원과 독립운동 학술연구에 대한 업무 협약식을 진행하고 독립운동과 대일항쟁기 등 역사 문화에 관련된 학술연구 전반에 대해 대한 지원을 지속적으로 진행하고 있습니다. 지원금은 각종 학술대회 및 논문발표, 공인학술지 출판 등 다양한 방법으로 쓰여 대한민국 역사 문화발전에 이바지 하고 있습니다.
앞으로도 재단은 독립운동가의 후손이 세운 재단의 의의에 맞도록 다양한 사회공헌 사업을 진행해 나가겠습니다.

06

독립운동가 콘텐츠 공모전

자생의료재단은 2022년 11월 21일부터 23년 1월 20일까지 독립운동가 콘텐츠를 공모하고 2023년 3월 30일 비전타워 대강당에서 독립운동가 콘텐츠 공모전 시상식을 실시하였습니다.
시상식에는 재단 관계자와 국가보훈처 박봉용 복지증진국장 등이 참석해 상장과 상패를 전달해 주셨으며 회화, 일러스트, 영상, 웹툰 등 다양한 콘텐츠 460건 중 36건을 선정하여 시상하였습니다.
시상은 대상, 금, 은, 동, 특별상, 크리에이티브상 등 다양하게 시상하였으며 대상은 국가보훈처장 상장과 상금 1천만 원을 수여하였습니다.
앞으로도 재단은 독립운동가의 후손으로서 잘 알려지지 않았던 독립영웅들의 애국애민정신을 기리고 긍휼지심을 실천하기 위해 다양한 사회공헌 활동을 실천해 나가겠습니다.

07

6.25 전쟁영웅 AI 사진 복원사업 지원

자생의료재단은 2023년 7월 28일 부산광역시 UN 평화공원에서 '불멸의 6.25 전쟁영웅 청년으로 돌아오다' 특별사진전에 참석하였습니다. 위 사업은 2023년 2월 14일 국가보훈처와 자생의료재단, 성균관대학교 등 3개 기관의 협약을 바탕으로 진행된 사업으로 정전 70주년을 기념하여 민족의 자긍심과 영웅들을 기억하는 계기로 삼고자 진행하였습니다.

이날 전시된 사진 외에 6.25 참전 영웅들의 사진 300여 장은 AI 기술로 복원하여 유족들에게 전달할 예정입니다.

앞으로도 재단은 과거 자신의 몸을 바쳐 나라를 지키고자 했던 숭고한 희생을 기억하며 과거와 현재, 그리고 미래를 아우를 수 있도록 다양한 사회공헌 활동으로 함께하겠습니다.

'불멸의 6·25전쟁 영웅, 청년으로 돌아오다' 프로젝트 업무협약식
2023. 2. 14. 오후 3시 성균관대학교 600주년기념관

불멸의 6·25전쟁 영웅, 청년으로 돌아오다 특별사진전 개막식
일시 2023년 7월 28일(금) 10:00
장소 유엔평화기념관 1층
유엔평화기념관

08

독립유공자 후손 역사탐방 지원

자생의료재단은 2023년 8월 11일 ~ 12일까지 천안 독립기념관 및 독립운동 사적지에서 열린 독립유공자 후손 역사기행 프로그램에 후원사로 참여하였습니다.

독립유공자 증·고손 중 대학(원)생 40여 명과 함께 선조의 공적에 대한 이해와 역사의식을 고취시키기 위해 진행된 행사는 독립운동사 특강, 사적지 답사 등 다양한 프로그램으로 이루어져 진행되었습니다.

앞으로도 재단은 독립유공자 후손이 세운 재단으로서 다양한 기관과의 소통을 통한 사업을 개발하고 지원함으로써 독립유공에 관한 사회공헌 활동을 통해 역할과 소명을 실천해 나가겠습니다.

09

애국지사 문화정서비 지원

자생의료재단은 2023년 9월 7일 수원보훈원에서 마지막 재일 독립유공자이신 오성규 애국지사님의 고국에서의 안정적인 정착을 위한 문화정서 지원비 1천만 원을 전달하였습니다.
오성규 애국지사님은 1923년 생으로 올해 100세를 맞이하였으며 중국 만주, 상하이 지구 등 항일 운동을 진행하다 일본에 거주하게 되셨으며 생애 마지막은 고국에서 보내고 싶다는 마음으로 지난달 8월 환국하게 되셨습니다.
이에 자생의료재단과 국가보훈부는 나라를 위해 몸과 젊음을 바쳐 오늘날의 대한민국이 있을 수 있도록 희생하신 애국지사님에게 조금이라도 예우와 존경의 마음을 표현하기 위해 이같이 지원금을 전달하게 되었습니다.
앞으로도 자생의료재단은 독립운동가의 후손이 설립한 재단으로써 다양한 보훈 사회공헌활동으로 함께해 나가겠습니다.

사랑의 나눔 행복 동행

전국 각 지역의
자생의료재단에서는
모두가 건강한 사회를 만들기 위해
최선의 다합니다.

PART

07

병원별 사회공헌

광주, 광화문, 노원, 대구, 대전, 목동,

부산, 부천, 분당, 수원, 안산, 울산, 인천,

일산, 잠실, 창원, 천안, 청주, 평촌, 해운대

01 광주자생한방병원

설립일_ 2016년 8월 1일
병원장_ 염승철
위 치_ 광주광역시 서구 운천로 207 5~10F
병상수_ 90병상

02 광화문자생한방병원

설립일_ 2016년 7월 12일
병원장_ 박원상
위 치_ 서울시 중구 통일로 92 케이지타워 1~2, 8층
병상수_ 50병상

03 노원자생한방병원

설립일_ 2009년 9월 1일
병원장_ 송주현
위 치_ 서울시 노원구 상계동 507 와우쇼핑몰 7~8층
병상수_ 32병상

04 대구자생한방병원

설립일_ 2015년 9월 1일
병원장_ 이제균
위 치_ 대구시 중구 달구벌대로 2033 6~10층
병상수_ 70병상

05 대전자생한방병원

설립일_ 2010년 4월 12일
병원장_ 김창연
위 치_ 대전광역시 서구 문정로 48번길 58
병상수_ 94병상

06 목동자생한방병원

설립일_ 2006년 8월 7일
병원장_ 왕오호
위 치_ 서울시 양천구 신목로 102(목동) 대경프라자 3F~6F
병상수_ 31병상

07 부산자생한방병원

설립일_ 2022년 5월 25일
병원장_ 김하늘
위 치_ 부산시 사하구 낙동남로 1427 (일성빌딩) 6F~ 9F
병상수_ 60병상

08 부천자생한방병원

설립일_ 2006년 7월 1일
병원장_ 하인혁
위 치_ 경기도 부천시 부일로 191번길 17(상동)
병상수_ 92병상

09 분당자생한방병원

설립일_ 2011년 3월 25일
병원장_ 김경훈
위 치_ 경기 성남시 분당구 황새울로319번길13(서현동)
병상수_ 70병상

10 수원자생한방병원

설립일_ 2017년 8월 29일
병원장_ 윤문식
위 치_ 경기도 수원시 영통구 봉영로 1587 다모아프라자 10층, 9층, 4층 406호
병상수_ 50병상

11 안산자생한방병원

설립일_ 2010년 9월 1일
병원장_ 박종훈
위 치_ 경기도 안산시 단원구 광덕4로 180 3층
병상수_ 57병상

12 울산자생한방병원

설립일_ 2010년 12월 20일
병원장_ 김동우
위 치_ 울산광역시 남구 삼산로 51
병상수_ 90병상

13 인천자생한방병원

설립일_ 2017년 9월 19일
병원장_ 우인
위 치_ 인천광역시 남동구 예술로 126 Link126빌딩 4~5층
병상수_ 90병상

14 일산자생한방병원

설립일_ 2009년 10월 1일
병원장_ 김영익
위 치_ 경기도 고양시 일산동구 중앙로 1130
병상수_ 52병상

15 잠실자생한방병원

설립일_ 2010년 12월 17일
병원장_ 신민식
위 치_ 서울시 송파구 충민로 66 가든파이브라이프 리빙관 10층
병상수_ 60병상

16 창원자생한방병원

설립일_ 2012년 6월 15일
병원장_ 강인
위 치_ 경상남도 창원시 성산구 원이대로682번길 8, 5-9F
병상수_ 66병상

17 천안자생한방병원

설립일_ 2019년 5월 3일
병원장_ 문자영
위 치_ 충남 천안시 서북구 불당21로 71, 정석프라자 3차 8~9층
병상수_ 62병상

18 청주자생한방병원

설립일_ 2018년 9월 8일
병원장_ 최우성
위 치_ 충북 청주시 상당구 상당로 66 나보나스퀘어 4층~6층
병상수_ 79병상

19 평촌자생한의원

설립일_ 2013년 5월 3일
대표원장_박경수
위 치_ 경기도 안양시 동안구 평촌대로 217(호계동) 한솔센트럴파크 1차 2층
병상수_ 없음

20 해운대자생한방병원

설립일_ 2011년 3월 7일
병원장_ 김상돈
위 치_ 부산시 해운대구 해운대로 793
병상수_ 126병상

함께,
더 행복하게

우리의 이웃이
밝고 건강하게 지낼 수 있는
세상을 꿈꾸며,
봉사의 마음을 잊지 않겠습니다.

PART

08

자생봉사단

강남서초, 광주, 대전, 목동,

부천, 분당, 안산, 울산, 일산,

잠실, 창원, 청주, 해운대

#1 강남서초

창립일	2010. 03. 19
회원수	29명
회원명단	박태순, 이연애, 정미란, 전민정, 강순영, 김정숙, 김정자, 김창신, 박계순, 박해숙, 방순례, 서정순, 설옥희, 손희자, 이계자, 이미화, 이성이, 이순덕, 임영숙, 정복례, 하현숙, 홍창기, 장형단, 권옥수, 권옥순, 박승진, 조필자, 최국자, 추정순

#2 광주

창립일	2023. 11. 07
회원수	24명
회원명단	박미아, 김수자, 윤숙희, 김미화, 이춘옥, 오현, 신정희, 정영희, 박성숙, 손경순, 박인자, 이은정, 조성숙, 박주례, 안은혜, 이선희, 김정애, 나수연, 전미령, 이숙희, 김만옥, 최성언, 이간순, 장선향

#3 대전

창립일	2010. 10. 26
회원수	18명
회원명단	연경옥, 배기연, 곽영옥, 강향순, 김나윤, 김명화, 김분조, 김순희, 김정자, 문혜영, 민명자, 백종임, 신동숙, 유승희, 이춘영, 제갈금희, 지하순, 최점분

#4 목동

창립일	2009. 07. 25
회원수	27명
회원명단	이원숙, 강해옥, 오정미, 이정희, 정경희, 홍양숙, 송두형, 기영묘, 이하정, 임정숙, 이명숙A, 김숙희, 현순남, 최윤혜, 이향숙, 이명숙B, 장순덕, 박영옥, 권순일, 김현아,이하림, 윤덕한, 임순초, 황경복, 백순옥, 조수빈, 신예은

#5 부천

창립일	2007. 07. 01
회원수	18명
회원명단	유정숙, 나순옥, 송인섬, 이은형, 전영례, 백숙희, 고순자, 김옥주, 유보섭, 김정자, 양예경, 이미정, 이은주, 권경희, 최종희, 김경희, 배현희, 윤추영

#6 분당

창립일	2019. 12. 18
회원수	24명
회원명단	원복덕, 엄명화, 이주희, 정은숙, 이미선, 최일주, 강경자, 김경화, 김나현, 김영숙, 김윤애, 김정심, 김필화, 노창순, 박혜영, 신진순, 신현숙, 안혜임, 이금효, 이은혜, 정송월, 최정자, 황성경, 최영애

#7 안산

창립일	2017. 04. 03
회원수	11명
회원명단	채희순, 서인숙, 우현숙, 윤정선, 이미화, 정애순, 정영환, 차은정, 황연순, 김경애, 강은숙

#8 울산

창립일	2011. 02. 11
회원수	20 명
회원명단	송덕출, 송병길, 이정례, 권윤정, 서혜숙, 이정미, 송명화, 류영희, 차미애, 박채연, 박영순, 김미숙, 김선화, 권성희, 김말숙, 류옥순, 정연희, 송복연, 송순길, 김윤경

#9 일산

창립일	2009. 05. 27
회원수	19명
회원명단	이경완, 한영숙, 송지원, 김애란, 김경임, 김영희, 남명순, 박소현, 박진경, 백금숙, 신현주, 유정희, 윤만금, 윤정란, 이봉임, 이영숙, 이옥수, 조은자, 함수경

#10 잠실

창립일	2011. 04. 14.
회원수	20명
회원명단	경명자, 은정희, 조성옥, 전영신, 김종애, 이정희A, 이정희B, 김정미, 홍희진, 차경은, 이변구, 홍명자, 박복숙, 민옥기, 서미석, 홍재희, 임연숙, 안순양, 김미선, 정희자

#11 창원

창립일	2012. 04. 24
회원수	28명
회원명단	강정득, 임태화, 김윤옥, 정영애, 이재숙, 명정희, 박금숙, 이순애, 손경자, 김정화, 김미영, 박종엽, 오영숙, 박창숙, 김향란, 조순남, 김두리, 박순희, 김선화, 김미자, 민옥남, 심순기, 임화자, 박찬엽, 이미숙, 임말순, 김숙년, 이미경

#12 청주

창립일	2019. 04. 25.
회원수	20명
회원명단	심범순, 박인자, 강신순, 박진희, 김옥화, 류무순, 우성임, 유혜경, 이정선, 진길자, 홍귀자, 조선미, 이소은, 김은영, 최재영, 남정숙, 김용선, 김은숙, 김경자, 박말임

#13 해운대

창립일	2010. 10. 22
회원수	16명
회원명단	강영숙, 하삼엽, 정선숙, 배명옥, 최말순, 최미자, 권기숙, 정순연, 양소현, 김경혜, 김미옥, 임윤희, 이둘연, 오연숙, 하명숙, 노정옥

미래의 가치

항상 노력하는 자세로
더 많은 논문과 자료를 통해
사회에 이바지합니다.

PART

09

학술연구

JSR 학술연구

자생의료재단 척추관절연구소

자생척추관절연구소는 자생한방병원의 비수술 척추디스크 치료에 대한
안전성 및 유효성 근거를 위한 기초 연구와 기술 개발 및 연구를 진행합니다.
자생한방병원 통합 한의 치료의 객관화 · 표준화 · 세계화를 목표로
지속적인 임상연구 및 기술개발 활동, 과학적 실험을 통한
효과 입증 등 부단한 연구 활동으로 국제적 인정을 받고 있습니다.

설립목표 및 비전

JSR은 한의약 치료에 대한 안전성 및 유효성 근거를 강화하기 위한 기초연구를 비롯해 한의약의 특성을 적절히 반영한 의약품·의료기기 임상시험, 경제성 평가, 관찰연구와 실용적 연구 등의 다양한 방법론을 이용해 한의학 발전에 이바지함을 목적으로 하는 (재)자생의료재단 산하의 연구 기관입니다.
자생 통합한의치료기술을 기반으로 우수한 인적·물적 자원과 국내·외 협력 기관과 연계한 메디클러스터를 구축하여 병원을 중심으로 한 연구 활성화로 핵심 기술 개발과 산업화를 통한 부가가치 창출까지 연결해가고 있습니다.

연혁 - 2023년 활동

- 2023년 SCI(E)급 국제학술지 논문 38건 게재
- JSR SCI(E)급 국제학술지 논문 게재 수 도합 “215”편
- 한국인터넷진흥원 가명정보 활용 우수사례/아이디어경진대회 “대상”
- 자생한방병원, 보건복지부 기관생명윤리위원회 인증
- ‘신바로3 약침’ 주성분 “하르파고사이드” 경막외협착증 치료효과 확인
- ‘신바로2 약침’의 허리디스크와 중증 ‘외상성 척수손상’ 치료효과 및 기전 규명
- 만성 요통에 대한 약침치료 효과 확인, <Journal of Pain Research> 게재
- 교통사고 후유증에 대한 한약 치료효과 및 점진적 부하 동작침법(PL-MSAT)의 통증 감소 및 기능 개선 효과 확인
- 견관절 장애에 동작침법(MSAT) 유효성 및 회전근개파열에 대한 한의통합치료 효과 확인

2023년도 학술활동 연구논문 발표 현황

구분	논문명	저널명
1	Curcuma aromatica Salisb. protects from acetamino-phen-induced hepatotoxicity by regulating the Sirt1/HO-1 sig-naling pathway	Nutrients
2	Efficacy and safety of Korean herbal medicine for patients with post-accident syndrome, persistent after acute phase: A pragmatic randomized controlled trial	Healthcare
3	Effects of SHINBARO2 pharmacopuncture in a rat lumbar disc herniation model	Frontiers in Neurology
4	Trends in healthcare utilization of patients with migraine in South Korea: a retrospective observational study using Health Insurance Review and Assessment Service National Patient Sample data from 2010 to 2018	BMJ Open
5	ACURATE: A guide for reporting sham controls in trials using acupuncture	Journal of Evidence-Based Medicine
6	Evaluating the Effectiveness of Online Continuing Medical Education during the COVID-19 Pandemic	Medical Teacher

7	Healthcare usage and cost for plantar fasciitis: A retrospective observational analysis of the 2010-2018 Health Insurance Review and Assessment Service National Patient Sample data	BMC Health Services Research
8	Epidural injection method for long-term pain management in rats with spinal stenosis	Biomedicines
9	Healthcare utilization for atopic dermatitis: an analysis of the 2010-2018 Health Insurance Review and Assessment Service National Patient Sample Data	PLOS ONE
10	Complex Extract of Polygonatum sibiricum and Nelumbinis semen Improves Menopause Symptoms via Regulation of Estrogen Receptor Beta in an Ovariectomized Rat Model	Nutrients
11	Effectiveness of motion style acupuncture treatment for patients with shoulder disorders: A prospective observational study	EXPLORE
12	Current treatments for endometriosis in South Korea: an analysis of nationwide data from 2010 to 2019	Scientific Reports
13	Acupuncture Treatment for Hip Pain: A Systematic Review and Meta-Analysis	Healthcare
14	Effectiveness of integrative Korean medicine treatment in patients with traffic accident-induced acute low back pain and mild adult scoliosis	Healthcare
15	The effect of integrative Korean medicine treatment on symptomatic lumbar facet joint cysts: a case series	EXPLORE
16	Risk of lymphedema and death after lymph node dissection with neoadjuvant and adjuvant treatments in patients with breast cancer: An eight-year nationwide cohort study	Healthcare
17	Long-term Follow-up of Inpatients with Traumatic Fractures who Received Integrative Korean Medicine Treatment: A Retrospective Analysis and Questionnaire Survey Study	Medicine (Baltimore)
18	A pragmatic randomized controlled trial on the effectiveness and safety of pharmacopuncture for chronic lower back pain	Journal of Pain Research
19	Is acupuncture an effective treatment for temporomandibular disorder? A systematic review and meta-analysis of randomized controlled trials	Medicine
20	A pilot study for effectiveness of non-pharmacological versus pharmacological treatment strategies for lumbar disc herniation: A pragmatic randomized controlled trial	Journal of Pain Research
21	Long-Term Follow-Up of Inpatients with Rotator Cuff Tear Who Received Integrative Korean Medicine Treatment: A Retrospective Analysis and Questionnaire Survey	EXPLORE
22	Analysis of conservative treatment trends for lumbar disc herniation with radiculopathy in Korea: A population-based cross-sectional study	Healthcare
23	Osteoporosis associated with breast cancer treatments based on types of hormonal therapy: a cross-sectional study using national sample data	Medicina
24	Trends of Surgical Service Utilization for Lumbar Spinal Stenosis in South Korea: A 10-Year (2010-2019) Cross-sectional Analysis of the Health Insurance Review and Assessment Service - National Patient Sample Data	Medicina
25	Epidural Injection of Harpagoside for the Recovery of Rats with Lumbar Spinal Stenosis	Cells
26	Integrative Korean Medicine Treatments for Traumatic Facial Palsy Following Mandibular Fracture: A Case Report and Literature Review	Healthcare
27	Are Primary Outcomes Really Primary? An Exploratory Cross-Sectional Nationwide Web-Based Survey Study for Outcomes Reflecting Real Symptoms and Needs of Patients with Lumbar Disc Herniation	Healthcare
28	Protective Effect of Luffa cylindrica Roemer against Dexamethasone-Induced Muscle Atrophy in Primary Rat Skeletal Muscle Cells	Journal of Muscle Research and Cell Motility
29	Shinbaro2 enhances axonal extension beyond the glial scar for functional recovery in rats with contusive spinal cord injury	Biomedicine & armacotherapy
30	Real-world data analysis on effectiveness of integrative therapies: a practical guide to study design and data analysis	Integrative Medicine Research
31	Cross-cultural adaptation of the Korean Synkinesis Assessment Questionnaire: A validation study	Laryngoscope Investigative Otolaryngology
32	Effectiveness and Safety of Progressive Loading-Motion Style Acupuncture Treatment for Acute Low Back Pain after Traffic Accidents: A Randomized Controlled Trial	Healthcare
33	Comparative analysis of infertility healthcare utilization before and after insurance coverage of assisted reproductive technology: A cross-sectional study using National Patient Sample data	PLOS ONE
34	Trends in healthcare utilization by patients with gout: A cross-sectional study using health insurance review and assessment service data	Medicine
35	An economic evaluation of pharmacopuncture versus usual care for chronic neck pain: A pragmatic randomized controlled trial	BMC Health Services Research
36	Analysis of factors associated with the use of Korean medicine after spinal surgery using a nationwide database in Korea	Scientific Reports
37	Trends in the treatment of fibromyalgia in South Korea between 2011 and 2018: a retrospective analysis of cross-sectional health insurance data	BMJ Open
38	Long-term follow-up of inpatients with meniscus tears who received integrative Korean medicine treatment: A retrospective analysis and follow-up survey	Medicine

2023
국내·외
학술활동

❶ '신바로3 약침' 주성분 "하르파고사이드" 경막외 협착증 치료효과 확인, <Cells> 게재

본 논문은 한약재 천수근(학명: 하르파고피툼근)의 주성분인 하르파고사이드를 실험쥐의 경막외 공간에 투여한 결과 척추관협착증 치료에 탁월한 효과를 보였습니다. 또, 반복 투여 부장용이 없었습니다. 척추관협착증에 대한 하르파고사이드의 염증, 통증, 운동기능 등의 개선 효과와 안전성을 밝힌 해당 실험연구 논문은 SCI(E)급 국제학술지 'Cells'에 게재됐습니다.

'Cells' 저널에 게재된
해당 연구 논문

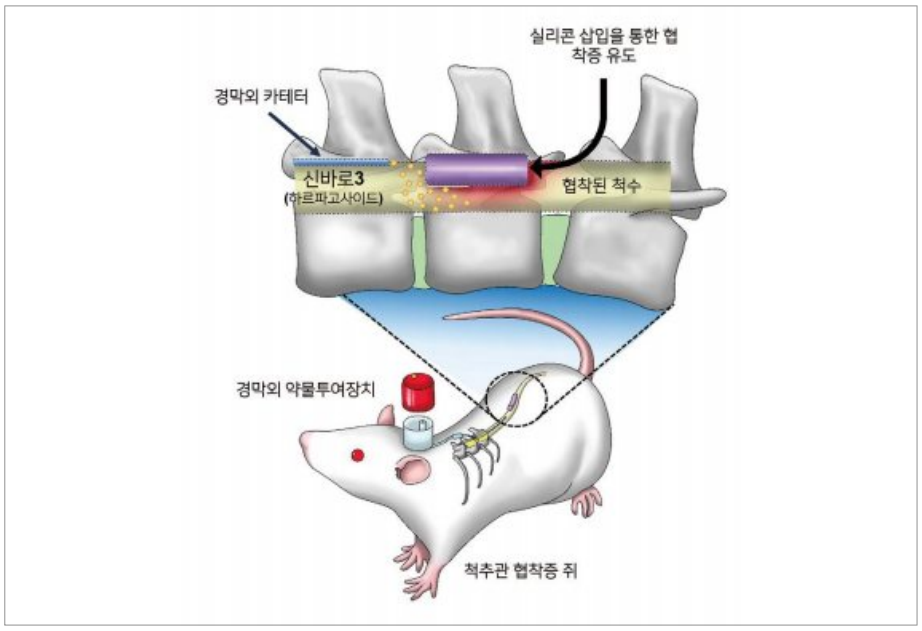

실험에 활용된 동물실험 모델

실험방법은 쥐의 척추에 실리콘을 삽입해 척추관협착증을 유도한 뒤 경막외 공간에 카테터(관)를 이식해 약물이 지속적으로 투여되도록 했습니다. 경막외 투여에 '신바로3 약침'이 사용됐는데, 하르파고사이드로부터 분리된 하르파고사이드와 시나믹산이 주성분입니다.

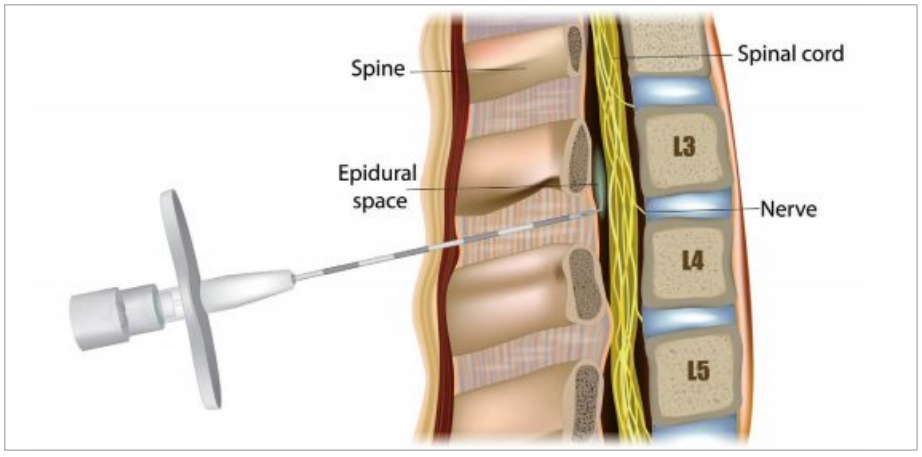

한약재 경막외 약침 투여 위치

하르파고사이드의 경막외 투여는 협착된 척수조직에서 염증을 일으키는 매개 인자 iNOS의 발현을 억제해 대식세포를 비활성화하는 등 항염 효과를 입증했습니다. 또한 통증과 촉각을 전달하는 신경가지인 후근신경절 조직에서 TRPV1, IB4, CGRP와 같은 통증 유발 수용체도 감소시켜 통증도 완화시켰습니다. 이외에도 신경전달물질인 5HT의 생성을 활성화해 손상된 척수신경의 축삭성장을 도와주는 등 신경 기능의 정상화를 촉진하는 것으로 나타났습니다.

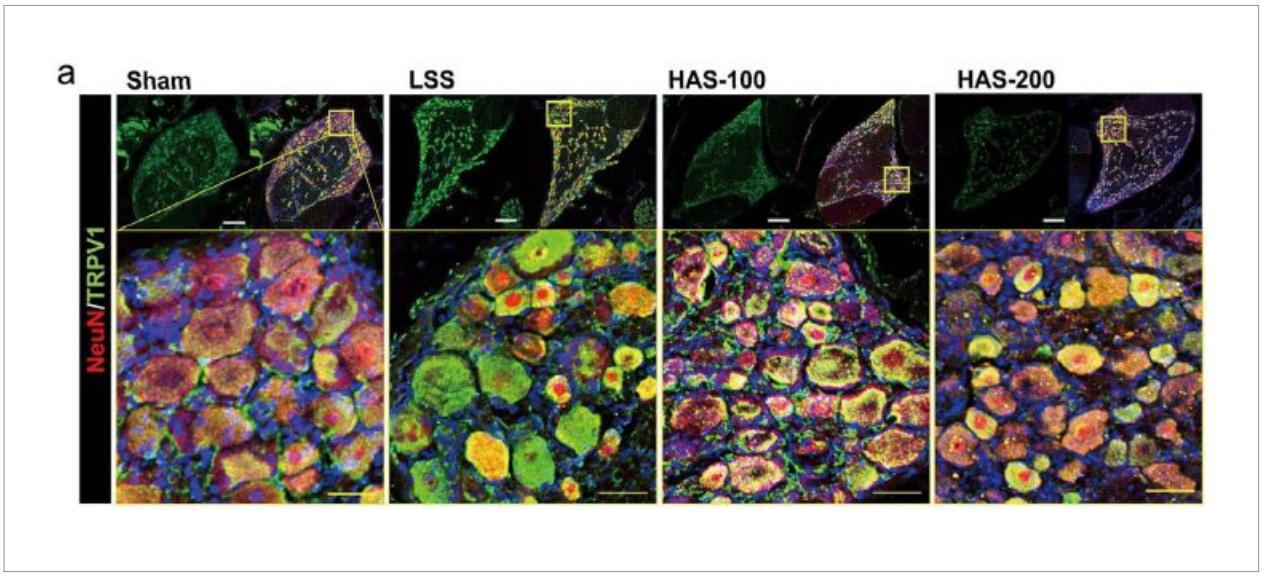

신경세포의 실험군별 통증 수용체(TRPV1) 발현 모습.
하르파고사이드 투여군에서 초록색으로 염색된 TRPV1이 감소한 것을 확인할 수 있다.

또한 동물실험에서는 행동학적 평가를 통해 하르파고사이드의 운동 기능 회복 효과도 확인했고, 사다리 발빠짐 검사, 보행 발자국 분석 등에서도 운동 기능의 호전세가 안정적으로 이어졌습니다.

본 연구에서는 천연물 한약재를 통한 경막외 투여의 안전성도 동물실험으로 확인할 수 있었습니다. 스테로이드 주사는 부작용 우려로 인해 1회 투여 후 수 주에서 수 개월간 경과를 지켜보는 등 용량과 횟수에 제한을 두는 것이 일반적이지만 하르파고사이드 경막외 투여의 경우 4주간 다회 투여 했음에도 부작용이 관찰되지 않아 기존 약물치료에 비해 안전하다는 점을 시사합니다.

❷ '신바로2 약침'의 허리디스크와 중증 '외상성 척수손상' 치료효과 및 기전 규명

자생척추관절연구소와 서울대학교 약학대학 연구팀의 공동 연구를 통해 신바로2의 허리디스크 치료 기전을 규명하고 운동능력 개선 효과를 입증한 데 이어, 자생척추관절연구소의 단독연구로 척수에 손상을 입은 쥐에게 신바로2를 복강주사한 뒤 아교흉터 형성 억제, 신경세포 축삭 성장 및 발아, 운동기능 회복 효과를 확인했습니다. 해당 논문은 각각 SCI(E)급 국제학술지 '신경학최신연구(Frontiers in Neurology'와 'Biomedicine & Pharmacotherapy'에 게재됐습니다.

'신경학최신연구(Frontiers in Neurology)'와 'Biomedicine & Pharmacotherapy' 저널에 각각 게재된 해당 연구 논문

척추모형과 신바로2(Shinbaro2) 약침

먼저 신바로2의 허리디스크의 치료 기전을 살펴보는 자생-서울대 공동연구에서 허리디스크 상태를 유도하기 위해 쥐 꼬리의 디스크에서 분리한 자가수핵을 쥐의 요추 5번 신경근과 가까운 부위에 이식한 후에 신바로2 근육투어(약침)와 구강투여(한약)로 나눠 실험을 진행했습니다. 이에 허리디스크 유도 후 증가했던 TNF-α와 IL-1β는 신바로2 근육투여와 구강투여에 의해 발현량이 유의하게 감소했습니다. 산화 스트레스를 감소시킴으로써 허리 통증의 원인인 염증을 해소하는 신바로2의 치료기전이 입증된 것이라고 해석 가능합니다.

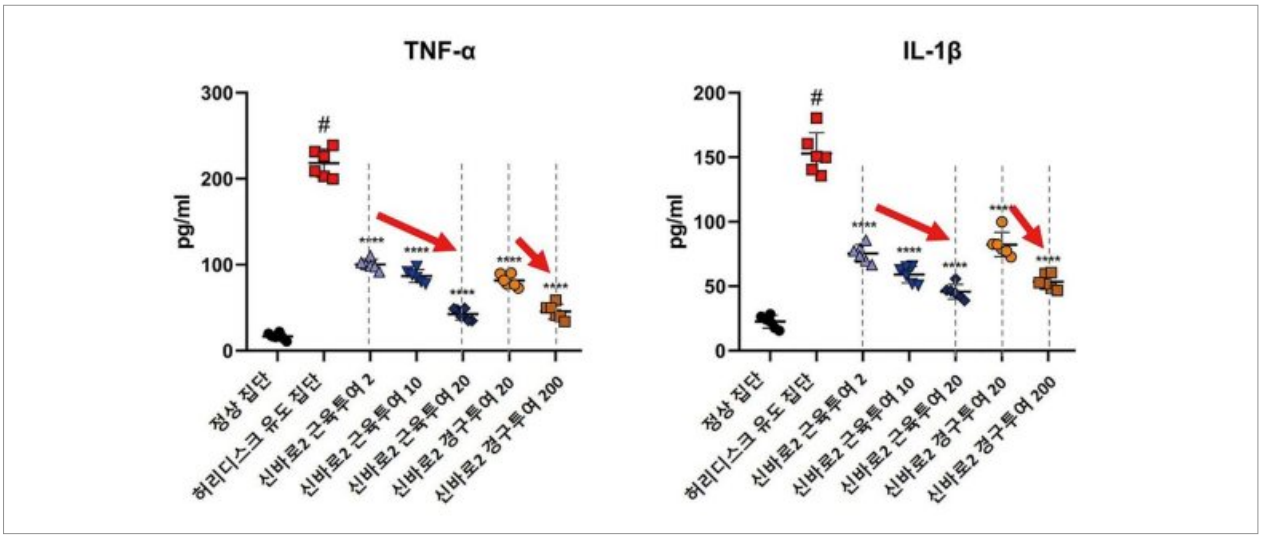

신바로2 약침액 농도가 높아질수록 TNF-α와 IL-1β의 발현량이 유의미하게 감소했다.

뿐만 아니라 연구팀은 신바로2가 디스크 퇴행 관련 인자의 발현도 감소시킨다는 사실을 밝혀냈습니다. 신바로2를 투여한 집단의 ADAMTS-5(A Disintegrin and Metalloproteinase with Thrombospondin Motifs 5) 증감을 살펴본 결과 허리디스크 유도에 의해 증가했다가 신바로2에 농도의존적으로 감소됐습니다. ADAMTS-5는 연골을 파괴하는 효소로 디스크 퇴행에 관여하는 것으로 알려져 있습니다.

이 외에도 신바로2는 동물 행동실험에서도 운동능력 개선 효과를 보였습니다. 쥐가 쳇바퀴를 돌게 한 뒤 움직임을 관찰하는 검사를 진행한 결과 신바로2를 근육 및 구강 투여한 지 10일 차부터 뒷발 사용량이 유의미하게 늘어났습니다.

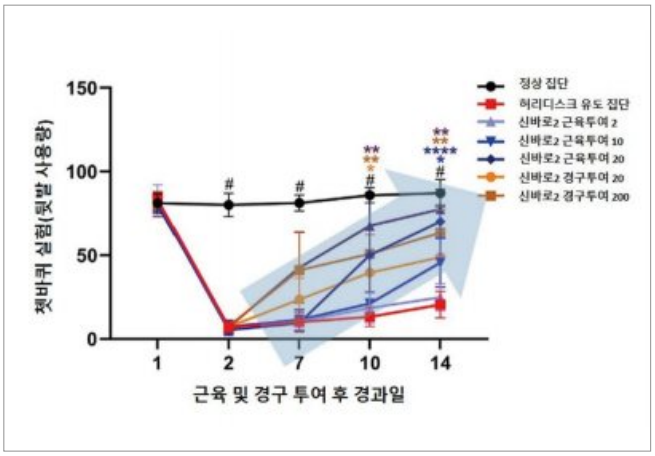

행동실험을 통해 신바로2 약침액의 운동능력 개선 효과가 입증됐다.

또한 신바로2를 투여한 농도가 높을수록 운동기능이 더욱 크게 개선되는 경향이 나타났습니다.

영구 장애를 일으키는 '외상성 척수손상'에서 신경 재생을 방해하는 '아교흉터(Glial Scar)' 형성이 주된 원인입니다. 그런데 이번에 '신바로2' 약침의 아교흉터 억제 및 척수 신경 재생 효과를 밝혀 척수손상 치료 가능성을 확인했습니다.

외상성 척수손상 실험연구에서 쥐에게 척수 충격기를 통해 중증 척수손상을 유발한 뒤 세포 단위 실험에서 척수뉴런에 스크래치 손상(scratch injury) 24시간 후 축삭의 재생 거리를 측정하였을 때 신바로2 처리는 농도의존적으로 축삭 재생을 촉진하여 외상성 척수손상의 신경치료학적 효과를 나타내었습니다. 또, 동물실험에서도 신바로2가 항염 작용을 하는 M2형 대식세포의 발현량을 증가시킴으로써 염증 반응을 완화하는 것으로 분석됐습니다.

동물실험에서는 실험 쥐의 척수손상 1주 차부터 아교흉터 형성 중 발생하는 주요 인자인 베타 카테닌(β-catenin)과 네스틴(Nestin) 단백질이 신바로2 투여군에서 효과적으로 억제됨을 확인했습니다. 척수손상 8주 차 분석 결과 아교흉터 생성에 관여하는 SOX9, CSPG 등 유전자 발현량도 크게 줄었습니다. 또한 세포의 축삭 성장 및 축삭 발아 변화를 확인하기 위해 세포재생 관련 단백질인 NF200(Neuro-Filament200)과 신경전달물질인 5-HT(5-Hydroxytryptamine)를 각각 추적한 결과, 신바로2 투여군의 손상부위에서 축삭 성장과 발아 현상이 활발하게 관측됐습니다.

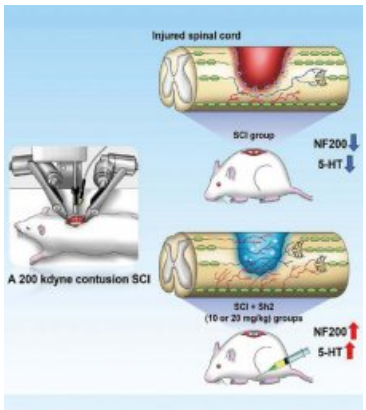

신바로2의 척수손상 치료 실험 모델

운동기능의 회복 여부 분석에서도 신바로2 투여군 모두 유의미한 개선을 보였습니다. 특히 정상 걸음수로 기능 회복을 측정하는 사다리 검사에서는 척수손상군보다 약 2~3배 높은 점수를 기록해 척수손상 치료에 한약재를 기반으로 한 약침이 새로운 치료제로서 활용될 가능성을 확인했습니다.

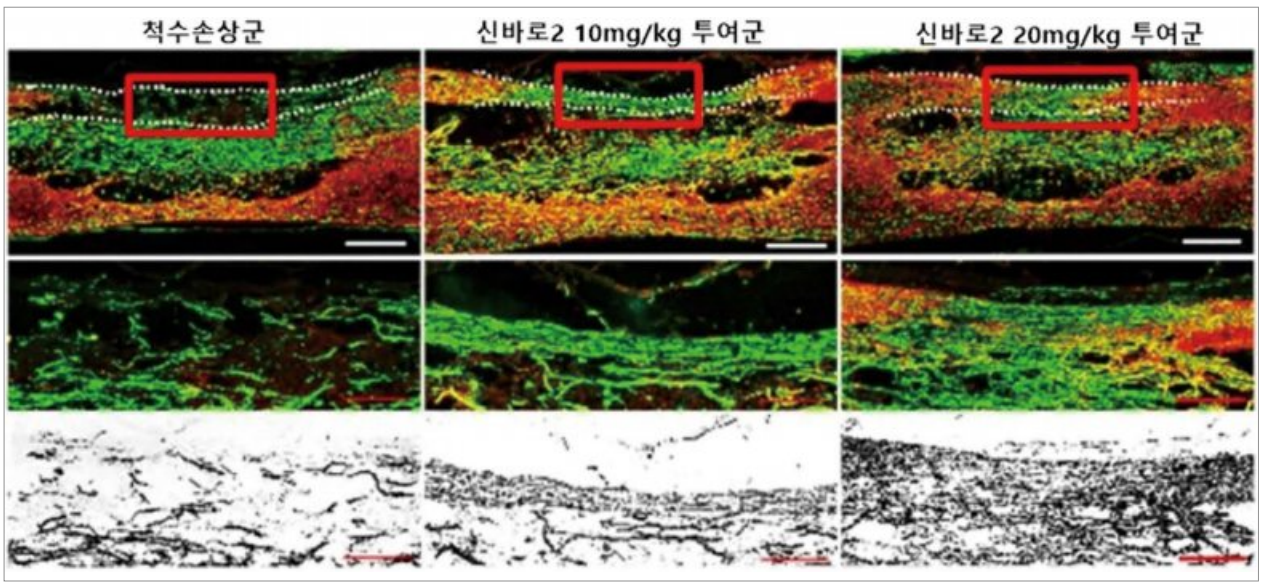

붉은색으로 표시된 척수손상 부위에서 신바로2 투여군의 세포 축삭 성장을 확인할 수 있다.

Journal of Pain Research

CLINICAL TRIAL REPORT

A Pragmatic Randomized Controlled Trial on the Effectiveness and Safety of Pharmacopuncture for Chronic Lower Back Pain

Plain Language Summary

Introduction

'Journal of Pain Research' 저널에 게재된 해당 연구 논문

❸ 만성 요통에 대한 약침치료 효과 확인, <Journal of Pain Research> 게재

자생척추관절연구소와 한국한의학연구원은 약침치료와 물리치료 간의 만성요통 치료 효과를 비교하는 실용적 무작위 대조연구를 공동연구로 진행했습니다. 연구 결과 약침치료가 물리치료보다 통증, 기능, 삶의 질, 만족도 측면에서 장·단기적 개선 효과가 큰 것으로 나타났고, 해당 연구는 SCI(E)급 국제학술지 'Journal of Pain Research'에 게재됐습니다.

실용적 무작위 대조연구(Pragmatic Randomized Controlled Trial)는 실제 임상진료와 차이를 보이는 기존 임상연구의 제한점을 극복하기 위한 연구 방법으로, 각 치료군의 세부 치료 내용을 사전에 정하지 않고 환자의 상태에 따라 판단을 내립니다. 이는 실제 진료 환경을 현실적으로 반영하고 치료법 간의 효과를 정확히 비교·평가할 수 있다는 장점이 있습니다.

연구는 2021년 4월부터 2021년 9월까지 강남, 대전, 부천, 해운대 자생한방병원에 내원한 중증 만성 요통 환자 100명을 대상으로 진행됐습니다. 이 가운데 50명은 약침치료군으로, 나머지 50명은 물리치료군으로 무작위 배정됐으며 5주 동안 매주 2회씩 치료를 실시했습니다. 환자의 증상과 검사 소견, 호전도에 맞게 약침치료는 신바로, 황련해독, 천수근, 자하거 등의 약침이 사용됐고 물리치료군의 경우 간섭파치료, 심층열치료, 표층열치료 등이 시행됐습니다.

자생한방병원 의료진이 허리디스크 환자에게 신바로2 약침치료를 실시하고 있다

그 결과 첫 평가 시점인 6주 차에 약침치료군이 물리치료군에 비해 요통과 하지방사통의 각 지표에서 통계적으로 유의한 효과를 보였고 25주까지 호전세가 이어졌습니다. 허리 통증에서 약침치료가 물리치료보다 6배 빠르게 호전되며, 기능장애지수(ODI), 치료 만족도 조사(PGIC), 삶의 질 개선 정도를 측정하는 SF-12의 신체 건강 부분(PCS)의 장기적 변화량 등에서도 동일한 결과가 나타났습니다.

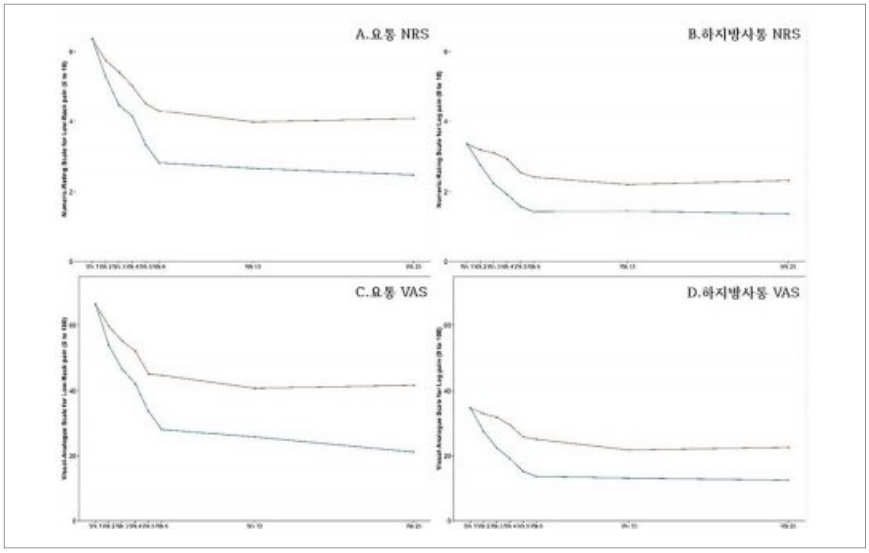

물리치료군(붉은색)과 약침치료군(푸른색)의 요통 및 하지방사통 NRS·VAS 비교 그래프

또한 연구 종료 후 요통이 최소 50% 이상 감소한 환자들을 대상으로 25주간의 각 지표 누적값을 분석한 결과, 연구기간 약침치료군이 물리치료군보다 더 빠르게 회복한 것으로 나타났습니다. 특히 요통 NRS가 절반 이상 감소한 시점의 중앙값은 물리치료군의 경우 치료 후 171일되는 시점이었지만 약침치료군은 28일차로 관찰돼 치료 효과가 크게 앞섰습니다.

❹ 교통사고 후유증에 대한 한약 치료효과 및 점진적 부하 동작침법(PL-MSAT)의 통증 감소 및 기능 개선 효과 확인

교통사고 환자의 한방통합치료 효과에 대한 2편의 논문이 SCI(E)급 저널 '헬스케어(Healthcare)'에 각각 게재됐습니다. 첫 번째 논문은 한방통합치료를 받은 교통사고 후유증 환자를 한약 치료군과 한약을 처방받지 않은 대조군으로 나눠 치료 효과를 분석했습니다. 한방통합치료에는 일반적으로 한약 처방이 포함되나 정확한 치료효과 분석을 위해 집단 구분 후 분석을 진행했고, 그 결과 한약 치료군의 제반 교통사고 후유증상 및 사고 후 스트레스 수준이 대조군보다 더욱 크게 개선된 것으로 나타났습니다.

healthcare

Efficacy and Safety of Korean Herbal Medicine for Patients with Post-Accident Syndrome, Persistent after Acute Phase: A Pragmatic Randomized Controlled Trial

healthcare

Effectiveness and Safety of Progressive Leading-Motion Style Acupuncture Treatment for Acute Low Back Pain after Traffic Accidents: A Randomized Controlled Trial

'헬스케어(Healthcare)' 저널에 각각 게재된 2편의 연구논문

두 번째 논문은 교통사고로 인한 급성 요통 환자를 대상으로 동작침법과 한의통합치료를 병행한 결과 허리 통증 및 가동범위 개선 정도가 한의통합치료 단독 실시군보다 컸음을 확인했습니다. 이번 연구는 점진적 부하 동작침법의 큰 통증 감소와 기능 개선 효과를 입증했다는 점에서 큰 의의가 있습니다.

첫 번째 연구는 2021년 7월부터 2022년 5월까지 교통사고로 인한 후유증으로 부천자생한방병원을 내원한 외래환자를 대상으로 진행했습니다. 숫자평가척도(Numeral Rating Scale, NRS)는 주로 임상현장에서 신체적 통증 정도를 수치화하는 데 많이 사용하지만 본 연구에서는 교통사고 후유증이 통증 외에도 다양한 증상을 포괄하는 만큼 신체적 통증뿐만 아니라, 통증 외 증상(근골격계, 신경과, 정신과, 소화기계, 전신증상 등)에 대해서도 NRS 척도를 이용해 주관적 증상의 정도를 수치로 객관화하고자 하였습니다.

연구 결과 교통사고 후유증에 한약 치료를 병행하면 회복속도가 더욱 빨라지는 것으로 확인됐다.

연구 결과, 한약 치료군은 대조군에 비해 전반적인 교통사고 후유증상과 근골격계 통증 NRS가 각각 유의하게 나아진 결과를 보였습니다. 근골격계, 신경과, 정신과, 전신증상 등 대부분의 증상에서 한약 치료군이 대조군에 비해 유의한 호전을 보였습니다. 외상후 스트레스 척도(The Korean Version of Impact Event Scale-Revised, IES-R-K) 또한 대조군에 비해 한약 치료군이 유의하게 더욱 큰 폭으로 감소했습니다. 교통사고 후유증 치료에 있어 한방통합치료 단독 시행보다 한약 병행 치료가 유의하게 더욱 뛰어난 효과를 보인 것입니다.

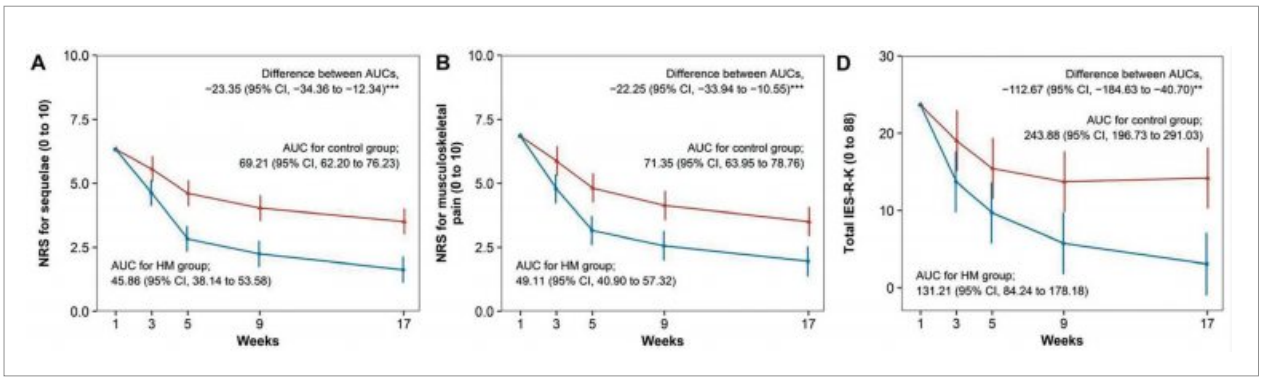

한약 치료군과 대조군의 전반적인 교통사고 후유증상 • 근골격계 통증(NRS)과 사고 후 스트레스(IES-R-K) 지표 변화

그리고 한약 치료군의 이 같은 호전 양상은 치료 17주차까지 진행된 추적관찰에서 더욱 뚜렷하게 나타났습니다. 이 외에도 전반적인 교통사고 후유증상 NRS가 절반 이상 감소하기까지 걸리는 시간에 대한 생존분석을 실시해 집단별 회복속도에 대한 분석도 진행한 결과 대조군은 증상이 절반 감소하는 데 109일이 소요된 반면 한약 치료군은 32일로 훨씬 빠른 회복속도를 보였습니다.

교통사고 충격은 척추에 손상을 야기해
급성 요통이 발생하는 경우가 잦다

두 번째 연구는 부천자생한방병원에 내원한 교통사고로 유발된 70세 이하의 급성 허리통증 환자들을 점진적 부하 동작침법군(PL-MSAT군)과 일반 한의통합치료군으로 각각 50명, 51명씩 나눴습니다. 교통사고 후 일주일 이내 발생한 급성 허리통증으로 입원한 환자 중 통증숫자평가척도(NRS, Numeric Rating Scale)가 5 이상인 중증 환자들이 연구 대상으로 선정됐는데, NRS는 환자의 주관적인 통증 정도를 0~10 사이 숫자로 표현한 척도로, 값이 클수록 증상이 심함을 의미합니다.

점진적 부하 동작침법은 기존 동작침법과 비슷하지만, 침을 맞은 상태의 환자가 무게를 증량할 수 있는 모래주머니를 들고 일정 거리를 지속적으로 왕복 보행한다는 점에서 구분됩니다. PL-MSAT군에게는 한의통합치료군과 동일한 치료를 매일 1회 실시하되 입원 2일 차부터 4일차까지 총 3회의 점진적 부하 동작침법을 추가로 진행했습니다. 한의통합치료에는 환자의 증상에 따라 추나요법, 침·약침치료, 한약 처방이 포함됐으며 점진적 부하 동작침법의 효과를 확인하기 위해 입원 4일 차부터의 경과를 주 평가 지표로 분석했습니다.

점진적 부하 동작침법(PL-MSAT)의 침치료와 운동과정을 간략화한 사진

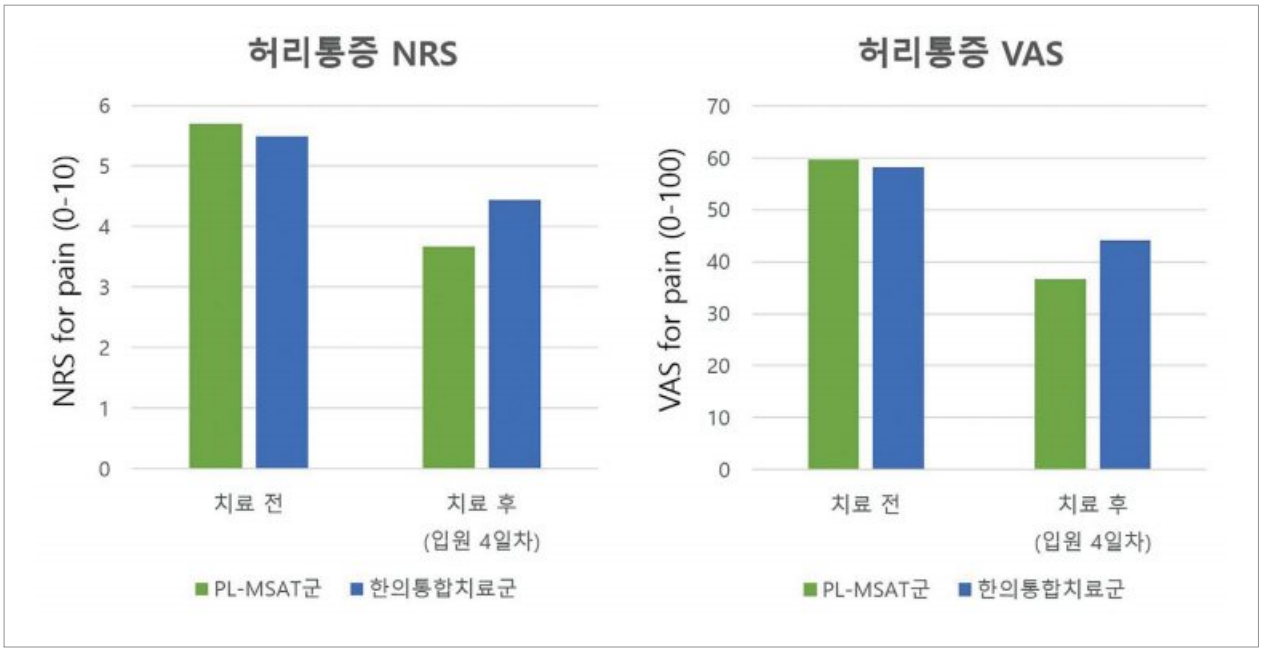

PL-MSAT군(초록색)과 한의통합치료군(파란색)의 통증 감소 차이

그 결과 점진적 부하 동작침법은 일반 한의통합치료군보다 뛰어난 효과를 보였습니다. 입원 4일 차의 허리통증 NRS는 점진적 부하 동작침법을 병행한 군에서 더 큰 폭의 개선효과를 보였습니다. 통증을 시각으로 표현하는 시각통증척도(VAS, Visual Analog Scale, 점수가 높을수록 통증 정도가 심함을 의미하는 척도) 평가에서도 PL-MSAT군은 일반 한의통합치료군에 비해 우월한 효과가 관찰됐습니다.

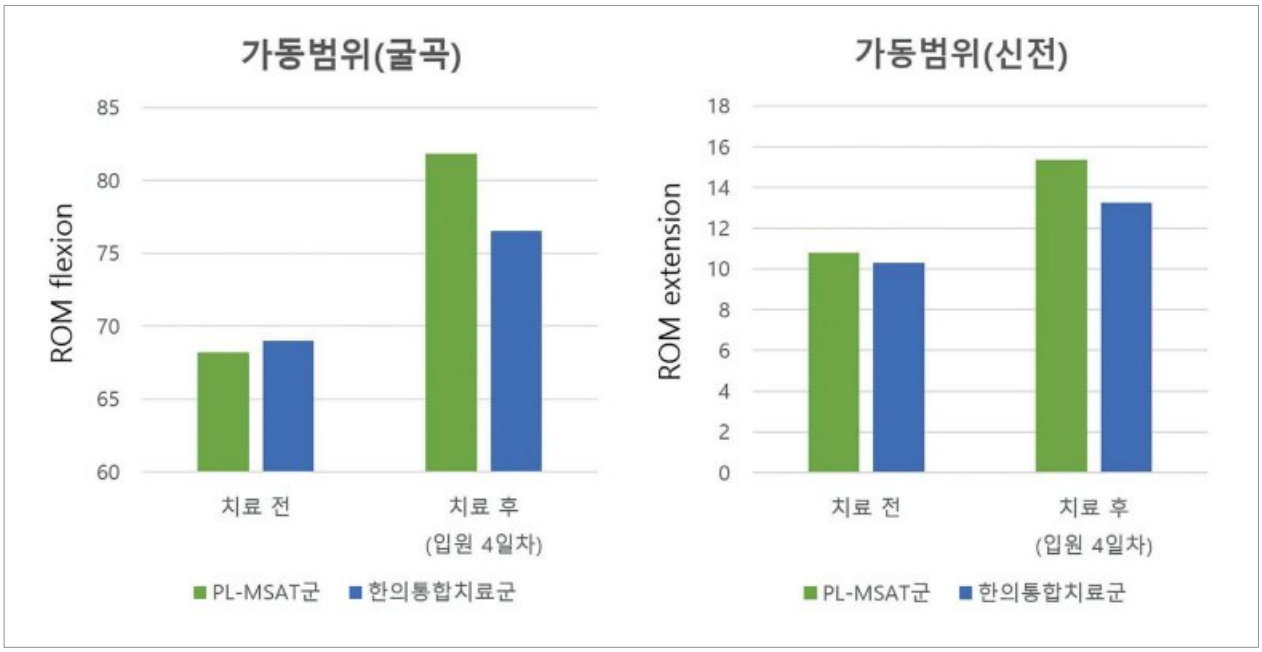

PL-MSAT군(초록색)과 한의통합치료군(파란색)의 가동범위 증가 차이

또한 허리의 가동범위를 측정하는 ROM(Range of Motion) 평가에서도 신전과 굴곡 범위 모두 PL-MSAT군이 앞섰습니다. 이에 연구팀은 교통사고로 유발된 급성 허리통증 환자에게 점진적 부하 동작침법과 한의통합치료를 병행하는 것이 통증 감소와 기능 개선에 큰 효과를 보인다고 분석했습니다.

❺ 견관절 장애에 동작침법(MSAT) 유효성 및 회전근개파열에 대한 한의통합치료 효과 확인

견관절 질환 환자의 한방치료 효과에 대한 2편의 논문이 SCI(E)급 저널 'Explore'에 게재됐습니다. 견관절 장애 환자에 대한 동작침법의 효과를 확인하기 위해 전향적 관찰 연구를 실시한 결과, 동작침법과 한방통합치료의 병행이 한방통합치료를 단독으로 진행했을 때보다 어깨의 가동범위와 통증·장애 개선 속도가 빨랐음을 확인했습니다. 또, 어깨 통증을 일으키는 대표적인 질환으로 꼽히는 회전근개파열에서, 비수술 한의통합치료를 받은 환자의 회복 양상을 분석한 결과 장·단기적으로 유의한 개선 효과를 보여 주목됩니다.

'Explore' 저널에 각각 게재된 2편의 연구논문

2019년 7월부터 2021년 5월까지 해운대자생한방병원에서 견관절 장애로 외래 진료를 받은 80명의 성인 환자를 연구 대상으로 선정해 동작침법군과 대조군(한방통합치료군 단독)에 각각 40명씩 배정했습니다. 두 환자군 모두 침·약침치료, 한약 처방이 종합적으로 포함된 한방통합치료를 받았고, 동작침법군의 경우 한방통합치료 전 추가적으로 동작침법을 진행했습니다.

'동작침법(MSAT)'은 한의사가 통증과 관련된 경혈에 침을 놓은 상태에서 환자의 능동·수동적 움직임을 유도해 통증을 단시간에 경감시키고 관절의 운동범위를 넓히는 치료법입니다. 세계적으로 권위 있는 통증 분야 국제학술지 'PAIN'을 통해 급성요통에 진통제보다 5배 빠른 통증 완화 효과가 입증된 바 있습니다.

어깨 장애는 불편함이나 통증을 동반하며, 움직임을 크게 제한하기도 한다.

자생한방병원 의료진이 견관절 장애 환자에게 동작침법을 시행하고 있다.

2주차의 치료 종료 시점에서 어깨가동범위를 분석한 결과 동작침법군이 대조군에 비해 더욱 향상된 관절 가동범위를 보였습니다. 특히 팔을 어깨 위로 드는 어깨 외회전 범위의 경우 동작침법군이 대조군에 비해 크게 늘어나 유의미한 개선을 기록했습

니다. 또한 통증숫자평가척도(Numeric Rating Scale, NRS), 어깨통증장애지수(Shoulder Pain and Disability Index, SPADI), 삶의 질 척도인 EQ-5D-5L 등에서도 동작침법군은 치료 종료 이후에도 지속적으로 회복되는 모습을 장기적 효과를 보였습니다.

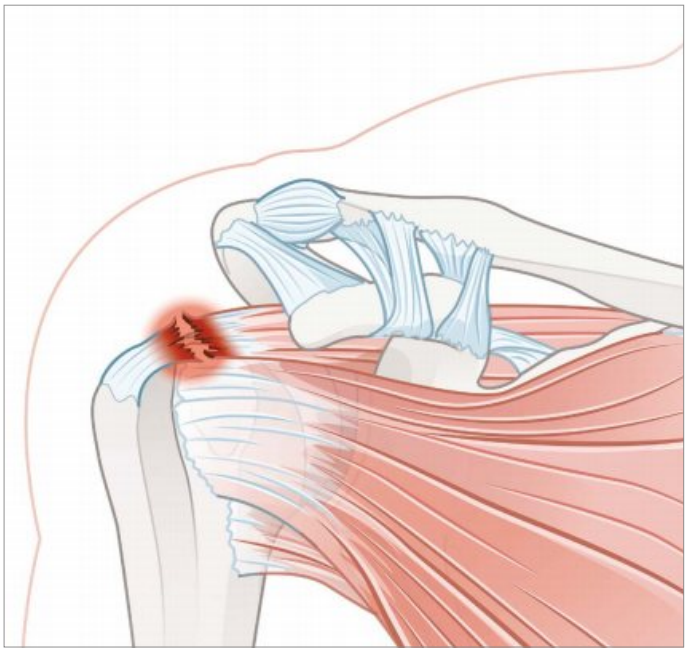

회전근개파열은 통증이 주 증상으로 움직일 때 통증이 심해지고,
관절 불안정성도 동반될 수 있다.

어깨 통증을 일으키는 대표적인 질환으로 꼽히는 회전근개파열 연구는 2015년 1월부터 2020년 3월까지 전국 4곳(강남 • 대전 • 부천 • 해운대)의 자생한방병원에서 회전근개파열 진단으로 추나요법, 침, 약침, 한약 처방 등 한의통합치료를 받은 입원 환자 288명을 대상으로 연구를 진행했습니다.

연구 결과, 치료 후 NRS, SPADI, EQ-5D-5L, 어깨관절 가동범위(Range of Motion, ROM) 검사에서도 굴곡, 신전, 외전, 내전, 외회전, 내회전 등 6가지 검사를 비롯한 모든 지표에서의 개선이 확인됐습니다.

또한 연구팀은 온라인 및 전화 설문조사를 진행해 퇴원 후 평균 2년8개월 시점의 추적 관찰을 통해 한의통합치료의 장기적인 효과도 확인해 대부분의 지표에서 호전을 보였습니다. SPADI는 입원 시점보다 2배 이상 개선됐고, EQ-5D-5L 값도 치료 전에 비해 크게 상승해 환자들이 일상생활에서 불편함을 느끼지 않을 정도로 회복됐음을 확인했습니다.

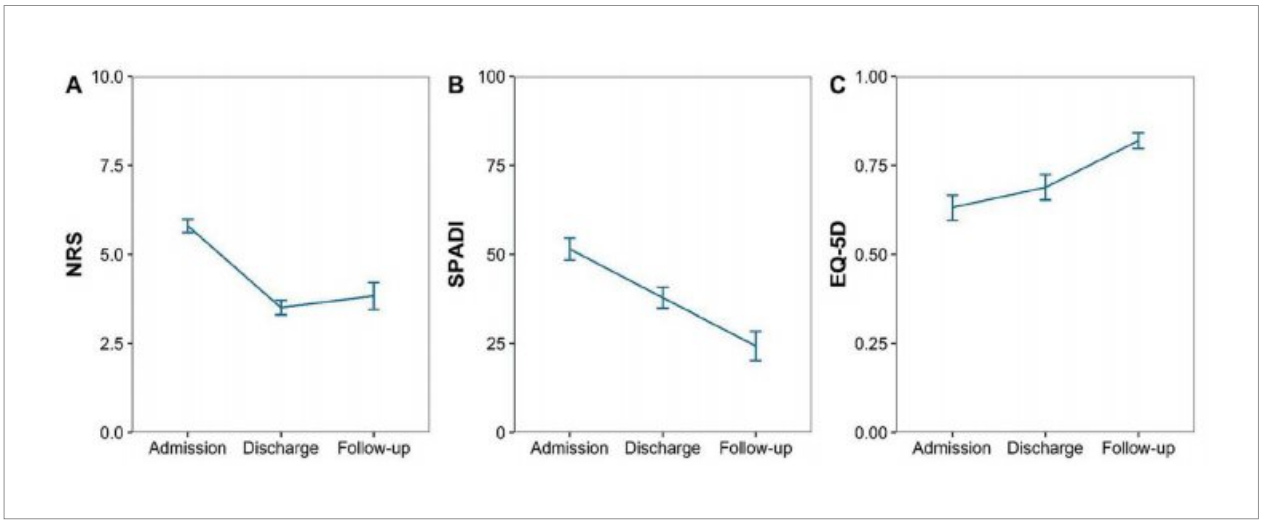

한의통합치료 후 회전근개파열 환자들의 NRS, SPADI, EQ-5D-DL 등 모든 지표들에서 개선이 관찰됐다.

더욱이 만족도 조사(Patient Global Impression of Change, PGIC)에서는 전체 환자 가운데 97명이 건강 상태가 개선됐다고 응답해 89%가 치료에 만족하는 것으로 나타났고, 만족한 이유로는 '비수술적 치료라서'라는 응답이 45.87%로 가장 높은 비중을 차지했고 '유의하게 통증이 감소해서'라는 이유도 42.2%로 뒤를 이었습니다.

한국인터넷진흥원 가명정보 활용 우수사례·아이디어 경진대회 "대상"

보건복지부, 과학기술정보통신부, 개인정보보호위원회 등 5개 정부 부처가 공동으로 주최한 '2023 가명정보 활용 우수사례·아이디어 경진대회'에서 우수사례 부문 대상(보건복지부장관상)을 부천자생한방병원이 수상했습니다.

자생척추관절연구소 이윤재 부소장(오른쪽)이 수상 기념 촬영을 하고 있다.

3회째를 맞이한 이번 경진대회는 가명정보에 대한 국민 이해도와 활용도 제고를 위해 매년 개최되고 있습니다. 가명정보란 개인정보 일부를 삭제·대체해 개인을 특정할 수 없도록 가공한 정보를 뜻합니다. 우수사례와 아이디어 두 부문으로 나뉘어 진행된 이번 대회에서 우수사례 부문은 기관이 보유한 가명정보를 연계·결합해 연구 및 서비스 개발 등에 활용한 사례를 심사했습니다.

자생척추관절연구소 이윤재 부소장(오른쪽)이 수상 기념 촬영을 하고 있다.

자생척추관절연구소 이윤재 부소장(부천자생한방병원 척추관절센터 연구원장) 연구팀은 허리디스크 환자의 한방의료이용에 대한 가명정보 결합 사례로 우수한 평가를 받았습니다. 연구팀은 2015년부터 2021년까지 자생한방병원에 기록된 허리디스크 환자의 가명정보와 건강보험심사평가원 청구자료의 결합을 통해 비급여치료와 건강보험 청구자료 연결의 해결책을 제시했습니다. 동일한 전자의무기록시스템(EMR)을 활용하는 전국 자생한방병원·한의원의 표준화된 임상 데이터를 기반으로 강남·대전·부천·해운대자생한방병원의 자료를 선행 수집한 뒤 심의를 거쳐 가명처리를 했고, 건강보험심사평가원에 해당 자료의 조건에 맞는 가명데이터를 청구한 뒤 데이터의 결합을 진행했습니다.

결합한 데이터는 한방병원에 내원한 환자의 병력, 통증 등 임상적 중증도 정보부터 검사 정보까지 연계한 분석이 가능하며, 허리디스크에 대한 한약, 약침 등 비급여 치료의 수술률 및 마약성 진통제 사용률 감소 효과 등 환자의 장기적인 경과 확인을 비롯한 타 병원 진료 및 비급여치료 여부까지 객관적으로 파악할 수 있게 해줍니다. 또한 이번 연구는 한의약혁신기술개발사업의 일환으로 수행된 만큼 국민의 의료선택권을 확대하고 의료비 부담을 줄여줄 수 있는 보건의료정책의 근거자료로써 활용될 가능성도 높습니다.

자생한방병원, 보건복지부 기관생명 윤리위원회 인증

자생한방병원 이진호 병원장(왼쪽 두번째)과 기관생명윤리위원회 위원들이
IRB 인증 현판과 함께 기념촬영을 하고 있다.

자생한방병원이 보건복지부로부터 2023년도 기관생명윤리위원회(IRB) 인증을 획득했습니다. 이번 인증 획득을 통해 윤리적이고 체계적인 임상연구 수준을 대외적으로 인정받게 됐다는 데에 의의가 있습니다. 기관생명윤리위원회 인증은 국제기준에 부합하는 윤리적인 연구환경 조성과 기관 내 생명윤리위원회의 질적 강화를 목적으로 위원회의 구성 및 운영실적 등을 평가하는 보건복지부의 인증 제도입니다.

자생한방병원은 서류, 현장, 종합평가 등 5개 항목과 40개 세부 평가 기준을 충족하여 인증을 획득했고, 이번 인증을 통해 강남, 광주, 대전, 부천, 분당, 울산, 해운대 등의 자생한방병원 간 기관생명윤리위원회 업무위탁 협약을 유지하며 한의약 임상연구를 활발하게 이어갈 수 있게 됐습니다.

자생한방병원의 임상연구윤리심의위원회는 연구대상자를 보호하고 결과의 신뢰성을 높일 수 있는 임상연구계획을 심의하기 위한 기구입니다. 2013년 보건복지부 기관생명윤리위원회에 등록됐고, 2020년 식품의약품안전처로부터 '임상시험 및 대상자 보호프로그램'(HRPP) 적합 판정을 한의계 최초로 획득하며 임상시험 종사자 교육실시기관으로 지정받은 바 있습니다.

2023 자생의료재단 사회공헌백서

발행일 2024년 2월 **발행인** 박병모 **발행처** (재)자생의료재단 **편집·기획** (재)자생의료재단 사회공헌실 **디자인·제작** (주)이노티브웍스

자생의료재단
JASENG MEDICAL FOUNDATION